EL TIEMPO

El pronóstico, válido para la Capital Federal y alrededores, anuncia tiempo bueno, algo nublado, con leve ascenso de temperatura y vientos suaves prevaleciendo del Oeste. Probable máxima, 24°.

Perspectivas para mañana: nubosidad variable. Temp. superior a la normal.

La máxima de ayer, a las 16,10, fue de 23°4 y la mínima fue de 11°2, a las 4.35.

# crónica

FIRME JUNTO AL PUEBLO

EDICION DE LA MAÑANA

Año II — BUENOS AIRES, VIERNES 6 DE NOVIEMBRE DE 1964 — Nº 457 — $ 7.-

## RIVER "LIQUIDA": ROJAS VENDIDO A CHILE EN $ 3.500.000

• Información página 16

# CONTRAGOLPE EN BOLIVIA: EL GRAL. BARRIENTOS ELIMINO A OBANDO

• Información página 4

La sueca se dejó caer el cabello, se inundó con refrescos y por algún momento perdió la línea, ayer en La Falda. Llegó a un minuto del puntero y detrás del segundo, Herrmann. Pero la galantería alemana no da para tanto: va cuarta en la clasificación general. Aquí, con su acompañante.

El asunto es simple: parece que los alemanes ya han decidido hacer ganar el Gran Premio a Eugen Bohringer, vencedor hasta ahora de dos etapas. Pero como hay premio consuelo, dejan ganar a otra Mercedes. Ayer le tocó a Glemser. Aquí se ve su máquina poco antes de entrar en La Falda. A la derecha, vemos al ganador de la penúltima etapa, en "pose" a poco de llegar. (Fotografías de Roberto Vaccaro traídas en el avión de CRONICA. Más fotos e informaciones en páginas 16 y 17).

## CRONICA no Sale Mañana

Mañana en adhesión a los festejos del Día del Canillita, no aparecerá CRONICA. Los quioscos despertarán y seguirán desiertos; tampoco escucharemos el clásico pregonar por las calles.

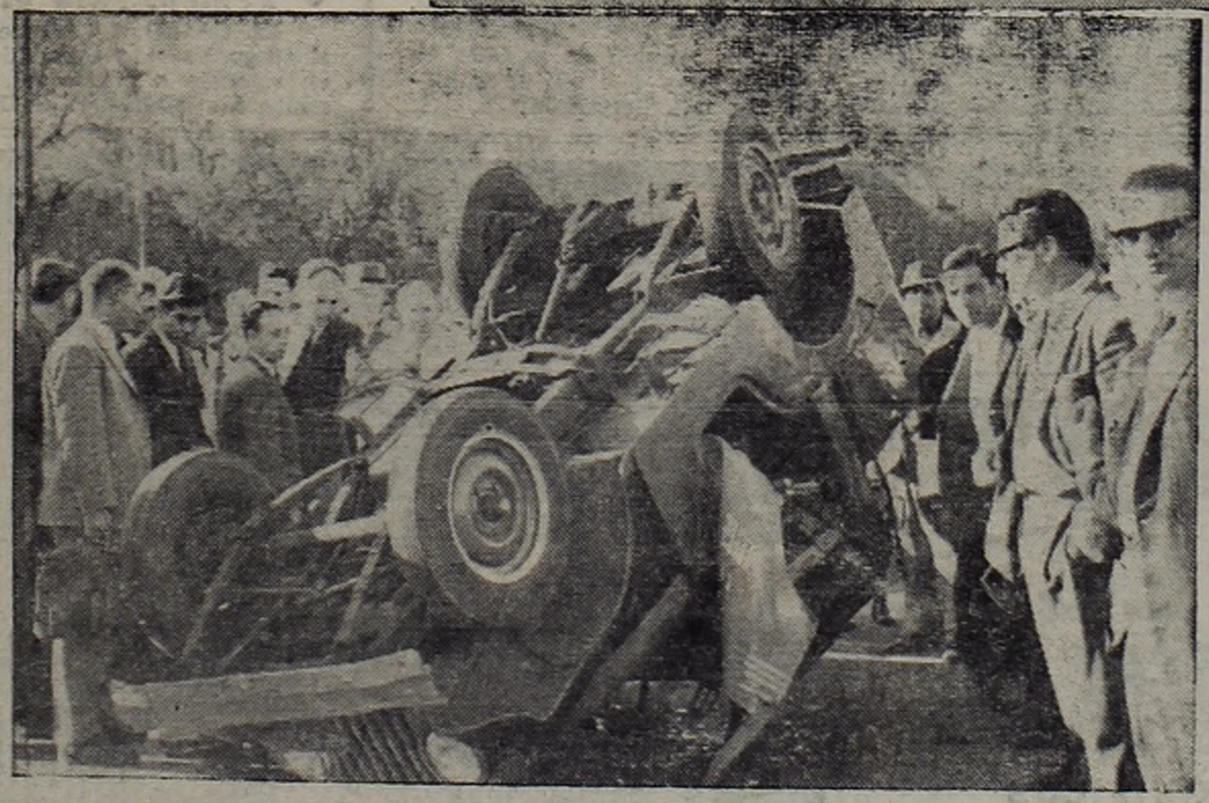

No se sabe si fue una emulación de los alemanes sobre las Mercedes. Si fue así, resultó un sangriento fracaso. A las 17 de ayer, sobre Rivadavia y avenida 9 de Julio, un taxímetro dejó en este estado a un jeep de ENTel. Horacio Reina y Angel Parapetto, que viajaban sobre éste, fueron internados con heridas. Hay fracturas y heridas cortantes. Ninguno morirá por esto, pero quedó un extraño saldo de espectacularidad.

## Peralta: 1º en el Ranking Mundial

• Información página 15

## ESTALLO UN "AFFAIRE" DE AVIONES A REACCION

• Información página 7

# CAMBIOS ENTRE GENERALES

• Información página 5

## HABRIA FRACASADO EL "MARINER-3"

# Dúdase de que Llegue a Marte el Satélite

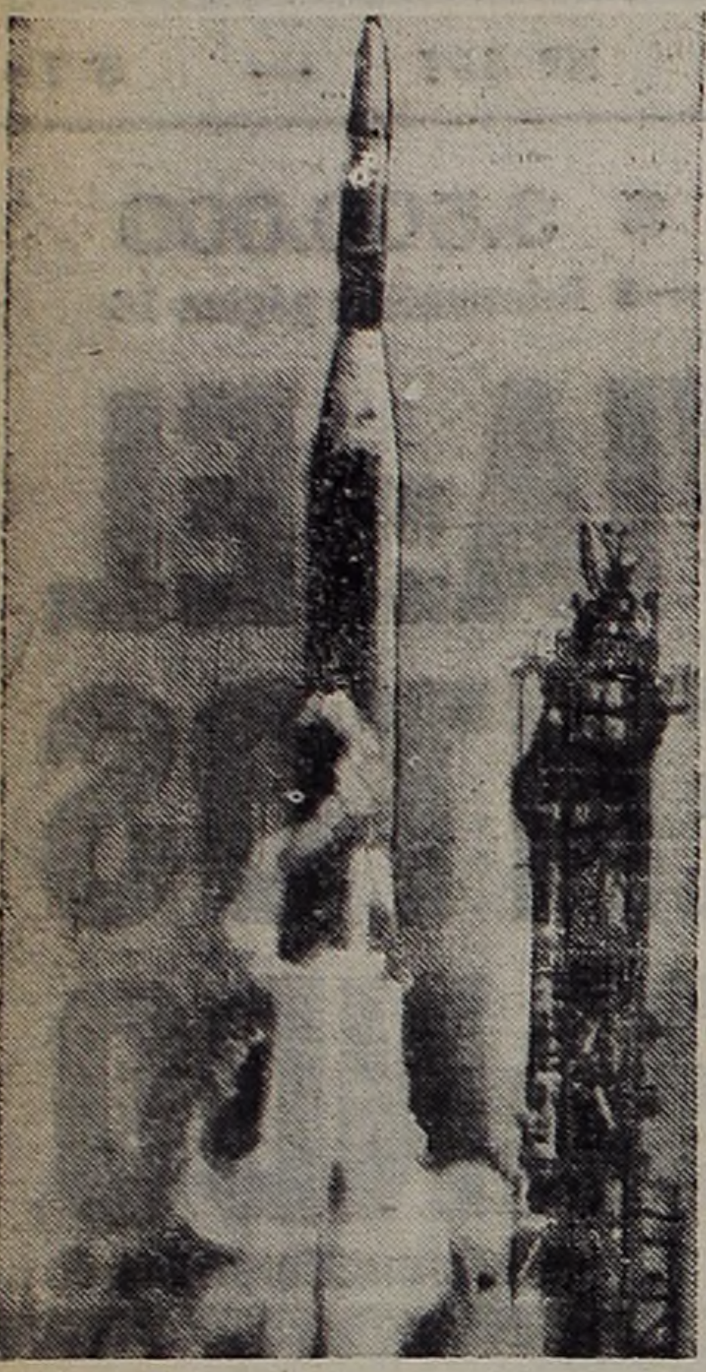

*El poderoso cohete Atlas-Agena es el portador del espía terrestre, cuyo arribo a Marte es incierto.*

★ CABO KENNEDY, 5 (France Presse). — El lanzamiento del "Mariner 3" en dirección del planeta Marte, del que enviará fotografías si todo va bien, se efectuó hoy, a las 19.22 (GMT).

El inmenso cohete "Atlas-Agena", de 31,70 metros de altura y de 138 toneladas de peso, se elevó lentamente y después se inclinó en dirección sudeste a medida que aceleraba su velocidad y se perdió en el horizonte nublado aproximadamente un minuto después del encendido.

Todo parece desarrollarse con arreglo a las previsiones, declaró la NASA.

**• *Segundo Encendido***

WASHINGTON, 5 (France Presse). — El vehículo espacial "Mariner" se dirige hacia el planeta Marte. A las 20 (GMT), la administración de la aeronáutica y del espacio informó que el segundo y último encendido del cohete "Agena" portador de este satélite, del Sol, se había efectuado y que la separación de los dos vehículos se produjo como estaba previsto.

A consecuencia de ello, el "Mariner 3" ha alcanzado, en principio, la velocidad de liberación de la atracción terrestre y se sabrá ulteriormente si está, en realidad, orientado hacia Marte en la vecindad del cual, esta "cámara volante" debe pasar a mediados de julio.

El "Mariner 3" habrá recorrido en esa fecha una distancia total de 560 millones de kilómetros. Deberá sacar entonces 22 fotografías televisadas de este planeta donde parece probable que la vida exista en una u otra forma.

La Administración Nacional de Aeronáutica y del Espacio (NASA), indicó que el "Mariner 3" no estará capacitado para determinar si existe vida en el planeta. Pero recogerá información necesaria para diseñar las cápsulas que investigarán la existencia de vida que los Estados Unidos confían colocar en Marte en 1969. Debido a que Marte está en una posición favorable para un lanzamiento desde la Tierra solo durante un mes cada 25 y en razón de la importancia de recopilar información acerca del planeta para futuros viajes, la NASA se propone lanzar dos cosmonaves idénticas durante el período favorable de noviembre.

**• *Dudan del Exito***

WASHINGTON, 5 (France Presse). — La velocidad del "Mariner" lanzado hoy en dirección a Marte parece ser inferior a las previsiones, anunció oficialmente la NASA.

Si se confirman los temores expresados por la NASA, esta noche, a las 23, el vehículo no se dirigirá hacia el planeta Marte, que debía fotografiar a mediados del próximo mes de julio.

# Frei: "La ALALC no Ha Cumplido con los Objetivos de su Creación"

★ SANTIAGO DE CHILE, 5 (ANSA). — Importantes declaraciones acerca de la ALALC, la OEA y sobre los gobiernos "de facto", fueron formuladas por el presidente de Chile, Eduardo Frei, en el transcurso de su primera conferencia como jefe de Estado

"La ALALC no ha cumplido con los objetivos para los que fuera creada", dijo el primer mandatario chileno. Agregó que era necesario "hacer más dinámica" a la Organización Regional y "no eternizarse en discusiones que muchas veces solo tienen por objeto resguardar los intereses de grupos determinados".

Refiriéndose a la OEA, dijo que Chile estaba participando en conversaciones para efectuar una conferencia en marzo pero que, a ella, no se podía ir a perder el tiempo. "No se trata, declaró, de sentarse a hacer discursos para que se forme una comisión y la comisión estudie los problemas, los que serán vistos o aprobados por la próxima reunión de cancilleres".

Cuando un periodista le preguntó cuál sería la posición de Chile frente a los gobiernos "de facto", el señor Frei contestó que no se podía estar discriminando acerca de cómo forman los gobiernos los otros países, porque "eso sería intervenir en su ideología interna". El presidente declaró que su propósito era trabajar por la paz y que, en tal sentido, no escatimaría esuerzos y repitió que era su objetivo mantener relaciones con todo el mundo.

Sin embargo, cuando un corresponsal alemán le preguntó directamente si dentro de esos países se había considerado a Alemania Oriental, contestó que el caso especiífco de ese país no había sido estudiado todavía.

Al planteársele al presidente la situación de Cuba, volvió a repetir que gestaba una reunión de la OEA en marzo y que allí se buscaría una definición.

## ACCIDENTES DE AVIACION: 7 MUERTOS

CHERAW, Carolina del Norte, 5 (France Presse). — Dos helicópteros de la aviación norteamericana se estrellaron hoy en el transcurso de unas maniobras. Murieron dos capitanes y seis soldados resultaron heridos.

**• *Incendióse un Avión***

PORTSMOUTH, New Hampshire, 5 (France Presse). — Resultaron muertos los cinco tripulantes de un avión norteamericano KC-97 que se estrelló hoy al despegar de la base aérea de Paese, próxima a Portsmouth, en New Hampshire. El aparato, que participaba en un ejercicio de suministro de combustible en vuelo, era el cuarto de ese tipo que había despegado de la citada base cuando se produjo el accidente. El avión, que iba cargado de gasolina, estalló y se incendió en el momento del accidente.

## crónica EN EL MUNDO

*La lucha en el Congo no solo es cruenta sino también inhumana. Según informa el cable, los rebeldes han quemado vivas a dos personas en la región de Boende.*

# Congo: Dos Africanos Fueron Quemados Vivos

★ LEOPOLDVILLE, 5 (France Presse). — Los testimonios de los europeos y congoleños de la región de Boende, liberada recientemente por las fuerzas del ejército nacional congoleño, mencionan los malos tratos infligidos a la población por los rebeldes.

Según tales testimonios, en una aldea próxima a Boende, todos los habitantes, tanto europeos como congoleños tuvieron que asistir a la ejecución de dos africanos. Con los pies y las manos atados, las víctimas de tal ejecución fueron rociadas con gasolina y quemados vivos en la plaza de la localidad. En otra aldea, un comerciante portugués fue asesinado a culatazos.

Los europeos de Boende, un grupo de los cuales fue evacuado ayer a Leopoldville, ostentan aún las huellas de las cuerdas con las que eran atados varias horas por día.

**• *Húndese un Pesquero***

SANTIAGO DE CHILE, 5 (ANSA). — El buque pesquero "Alimar IV" se hundió en la desembocadura del Bio Bio, a cien metros de la costa. Los tripulantes abandonaron la embarcación anoche, mientras el capitán Leopoldo Figueroa lo hizo recién esta mañana.

El "Alimar IV" comenzó a hacer agua ayer, después de abrirse un rumbo en el casco.

**• *Grandes Hombres de Alemania***

BONN, 5 (ANSA). — Konrad Adenauer, Otto Von Bismark, Ludwig Erhard, Willy Brandt, Theoddor Heuss, Adolf Hitler y Federico el Grande, en este orden, son, según un sondeo, los hombres "que han hecho mérito a Alemania".

El ex canciller Adenauer, a pesar de las polémicas de estos días, encabeza la nómina con el treinta y ocho por ciento de las respuestas a su favor. Según el dieciocho por ciento de los interrogados, ha sido Bismark el hombre político que más hizo por los alemanes. El actual canciller Ludwig Erhard conquistó el siete por ciento de los votos, mientras el ex presidente federal Heuss sigue con el seis por ciento. El tres por ciento de los interrogados cree que fue Hitler uno de los políticos más grandes de Alemania, mientras el dos por ciento recuerda apasionadamente a Federico el Grande.

**• *Yemen: Alto el Fuego***

EL CAIRO, 5 (France Presse). — Un acuerdo de alto el fuego ha sido concluido en el Yemen, el cual entrará en vigencia a partir del 8 de noviembre a las 16 GMT, anunció oficialmente en El Cairo la Agencia del Oriente

**• *Custodiados***

TOKIO, 5 (France Presse). — La policía japonesa destacó a 260 guardaespaldas para proteger sin interrupción la vida de los tres candidatos al cargo de primer ministro —Eisaku Sato, Ichiro Kono y Aichiro Fijiyama— amenazados por grupos de ultranacionalistas, irritados por la crisis política.

**• *Alegre Funebrero***

RIO DE JANEIRO, 5 (A.N.S.A.). — Wesley Chandler, el más poderoso empresario de pompas fúnebres de los Estados Unidos, llegó a esta ciudad con su esposa para visitar a su hija, que reside en el estado de Guanabara. Dijo a su arribo que proyecta cazar en Matto Grosso, para lo cual ha convenido con una organización especializada un "safari" de diez días en plena selva. Fue Chandler quien suministró los ataúdes para los ex presidentes John Kennedy y Herbert Hoover. Contra lo que pudiera suponerse, es un hombre de excelente humor y fue uno de los pasajeros más alegres en la travesía a Río, a bordo del "Del Mar". Apasionado partidario de Lyndon Johnson, declaró que ganó varias abultadas apuestas sobre el resultado de los comicios.


LO QUE USTED ESPERABA!
en la zona de automotores
FORD
a metros del cruce rutas 9 y 197
frente mismo a la ruta 9
EN EL CENTRO DE
Gral. PACHECO
HOY
450
MAGNIFICOS
LOTES
en la zona de mayor valorización.
Colectivos al frente, pavimentos pagados
INCREIBLE: en mensualidades sin interés y al alcance de todos.
ANTICIPO: 3 mensualidades
POSESION: 3 cuotas más
Autos y excursiones gratis sábado y domingo de 10 a 18 horas desde:
CARUPA (Fte. estación)
VIRREYES (Fte. estación)
PLAZA ITALIA
PLAZA ONCE
LINIERS (Fte. Cine Gran Liniers)
BOULOGNE (Fte. estación)
SAN MARTIN (Plaza Principal)
CRUCE RUTAS 9 y 197
Y todos los días - también sábados y domingos - desde nuestras sucursales en la zona norte: GENERAL PACHECO: Hipólito Yrigoyen 887 (Rutas 9 y 197)
SAN MIGUEL: Avenida Mitre 1430 (Fte. estación)
SAN MARTIN: Lib. Gral. San Martín 73 (Casi esquina Belgrano)
P.A. No. 57-90-53 por el Ing. Américo González — P.A. No. 57-17-63 por el Ing. Teodoro E. Guerberoff
COMPRE Y GANE... CON
KANMAR
SOCIEDAD ANONIMA
CASA CENTRAL
RIVADAVIA 8878
80-82 - Bs. As.
TEL. 69-5081 82/83
(y 20 internos)
LA MAYOR ORGANIZACION EN LA VENTA DE LOTES PARA VIVIENDA
RADEL S.

## Reunión de Alto Nivel Comunista en la Unión Soviética

# CHOU EN-LAI SE ENCUENTRA DE VISITA EN MOSCU

★ **MOSCU, 5** (France Presse). — Chou En-lai, presidente del consejo de China Popular, llegó hoy a Moscú, por avión, a las 18.15 hora local, procedente de Pekín.

Leonid Brezhnev, primer secretario del Partido Comunista soviético, no se encontraba en el aeropuerto de Moscú para recibir a Chou En-lai, se informó en la capital soviética, de fuente china.

Chou En-lai fue recibido a su llegada al aeródromo de Moscú por Alexis Kosygin, presidente del consejo de la URSS, y por Boris Ponomarev, del Partido Comunista soviético, se supo hoy en esta capital, de fuente china.

Según fuentes de Europa oriental, entre las personalidades que saludaron al jefe de gobierno de Pekín al descender del avión, se encontraba Andre Kirilenko, del presidium del comité central, y Yuri Andropov, secretario del comité central, especializado en las relaciones con los "partidos hermanos".

De fuente china se supo que los estudiantes chinos de Moscú y el personal de la embajada recibieron con banderas y flores a Chou En-lai al bajar del avión. En el mismo aparato llegó Pham Van Dong, jefe del gobierno de Vietnam del Norte.

Todas las demandas del corresponsal de la AFP para obtener precisiones relativas a la estancia y al programa de Chou En-lai en Moscú, recibieron una respuesta cortés pero absolutamente negativa. La única noticia recibida fue que el presidente del consejo de China Popular "es el invitado del gobierno soviético y no residirá en la embajada".

*Chou En-lai, presidente del Consejo Popular de China Comunista, se encuentra en Moscú. ¿Indicará su presencia un cambio en la política soviética de coexistencia pacífica?*

### • Llega Gomulka

**MOSCU, 5** (France Presse). — Wladislaw Gomulka, primer secretario del Partido Obrero Unificado de Polonia, llegó hoy a Moscú a la cabeza de la delegación para asistir a las ceremonias de la revolución de octubre.

### • Arriba "Che" Guevara

**MOSCU, 5** — La delegación cubana llegó hoy, encabezada por el comandante Ernesto Guevara, ministro de Industrias.

Nikolai Podgorny, miembro del presidium de la comisión ejecutiva del Partido Comunista, y el mariscal Andrei Grechko, subsecretario de la Defensa, acudieron al aeropuerto a recibir al grupo cubano.

### • Ulbricht a Moscú

**BERLIN (Este), 5** (France Presse). — Walter Ulbricht, presidente del consejo de Estado de Alemania Oriental y primer secretario del Partido Socialista-Comunista Unificado (SED), abandonó hoy Berlín Este para ir a Moscú, donde asistirá a las ceremonias que celebrarán el 47º aniversario de la revolución de octubre.

### • Buena Voluntad

**PEKIN, 5** (France Presse). El gobierno de Pekín, al enviar a Chou En-lai a la cabeza de la delegación china a las fiestas conmemorativas de la revolución de octubre, a Moscú, ha querido manifestar sus sentimientos de buena voluntad respecto al partido y pueblo soviéticos, estiman los observadores en Pekín, los que añaden que nada, sin embargo, parece indicar que los chinos están dispuestos a hacer concesiones a los rusos en su controversia política e ideológica.

# Indiferencia China por el Triunfo de Lyndon Johnson

★ **PEKIN, 5** (ANSA). — China comunista recibió con cierta frialdad la reelección del presidente Lyndon B. Johnson y su victoria electoral sobre el senador Barry Goldwater en los Estados Unidos. Antes de las elecciones, el punto de vista de Pekín —según expresan fuentes locales— era de que no iba a darse una diferencia substancial en el panorama político cualquiera fuese el ganador. En ambos candidatos, Johnson y Galdwater, se veía "una representación del capitalismo monopolítico norteamericano".

Por esta razón, los altos mandos chinocomunistas no atribuyen ningún significado especial a la victoria de Johnson y, en apariencia, parecen temer un recrudecimiento de la "política belicista" por debajo del pacifismo declarado, durante la segunda presidencia de Johnson Consideran estos sectores que Johnson cometió acciones que no se produjeron nunca en el gobierno de Kennedy, tales como los incidentes de Tonkín, el ataque directo a Vietnam y el bombardeo de una zona neutral en Laos.

### • De Gaulle

**PARIS, 5** (ANSA). — El Eliseo publicó esta mañana el texto del mensaje enviado por el general De Gaulle al presidente Johnson por su elección.

"Le envío —dice el mensaje— mis felicitaciones más sinceras por su brillante elección. Tengo la más absoluta confianza de que, bajo su presidencia, el pueblo de Estados Unidos, amigo y aliado del pueblo francés, continuará viviendo y progresando en la paz y en la prosperidad".

### • Un Cambio

**COLUMBUS (Ohio), 5** (France Presse). — A raíz de haberse descubierto un error en la adición de los votos concedidos a Roberto Taft, candidato senatorial republicano, al escaño de Ohio y a una avalancha de votos en un condado de Cleveland a favor del candidato demócrata Stephen Youg, senador cesante, éste resultó elegido para dicho escaño.

El cómputo definitivo fue: Youg 1.918.173 votos y Taft 1.902.344 votos

### • Negros

**CHICAGO, 5** (DPA). — Por primera vez habrá negros en las legislaturas de cuatro estados y, en otros donde ya los había, habrá diez más.

Ese es uno de los resultados de las elecciones del martes, en que el Partido Demócrata barrió con los republicanos. Los negros también lograron representación en otros puestos estatales o municipales.

# LONDRES: ENTREVISTA DE WALKER Y SARAGAT

★ **LONDRES, 5** (France Presse). — "Los gobiernos de Italia y Gran Bretaña están de acuerdo en la importancia primordial que tiene el mantener la fuerza y la cohesión de la alianza atlántica y una interdependencia nuclear lo más estrecha posible en el interior de ella", afirma un comunicado conjunto publicado hoy en Londres al término de las conversaciones entre Giuseppe Saragat y Patrick Gordon Walker, cancilleres italiano y británico, respectivamente.

Los dos ministros —prosigue el comunicado— "reafirmaron su deseo de ver a una Europa fuerte, unida y democrática, desempeñar un papel importante en colaboración con los Estados Unidos y dentro de los límites de la alianza atlántica, en los problemas que preocupan al mundo occidental".

"Ambos cancilleres —añade el comunicado— examinaron el estado de las relaciones Este-Oeste, después de los últimos acontecimientos ocurridos en la URSS, y expresaron su mutua intención de continuar trabajando para conseguir la disminución de la tensión internacional, con la esperanza, sobre todo, de conseguir sustanciales progresos hacia la solución del problema del desarme general".

El comunicado termina señalando que el canciller Saragat expresó "la preocupación del gobierno italiano ante las medidas económicas recientemente adoptadas por el gobierno británico y recordó las discusiones habidas con ese propósito con el GATT" (Acuerdo General sobre Aranceles y Comercio.)

El ministro británico "explicó el carácter de dichas medidas, dentro del contexto de otras disposiciones que tienen por objeto reforzar la economía británica. Se subrayó —agrega el comunicado— el carácter temporal de las medidas en cuestión".

### • Jay, Satisfecho

**LONDRES, 5** (France Presse). — "Estoy satisfecho de las conversaciones que celebré con los dirigentes chinos", declaró, a su llegada de China comunista, el ministro británico de Comercio, Douglas Jay.

## CONSTITUYOSE UNA NUEVA JUNTA MILITAR DE GOBIERNO

# Bolivia: El General Barrientos es el "Mandamás"

★ **LA PAZ, 5 (France Presse). — Con la doble presidencia de los generales Alfredo Obando Candia y René Barrientos se constituyó esta noche en La Paz la Junta Militar de Gobierno.**

Los miembros de dicha Junta son: ministro de Relaciones Exteriores: Coronel Joaquín Zenteno; ministro de Gobierno: coronel Oscar Quiroga Terán; ministro de Hacienda: coronel Juan Torres; ministro de Defensa Nacional: general Hugo Suárez Guzmán; ministro de Educación: coronel Hugo Banzer Suárez; ministro de Obras Públicas y Comunicaciones: coronel Sigfrido Montero; ministro de Agricultura: coronel Rogelio Miranda V...divia; Salud Pública: coronel asimilado Carlos Ardiles; presidente de la Corporación Minera de Bolivia (con rango de ministro): coronel Juan Lechín Suárez (homónimo del líder obrero Juan Lechín Oquendo); ministro de Economía Nacional: coronel ingeniero Julio Sanjinés Goyta; ministro de Trabajo: teniente coronel René Bernal. No figura en la nómina el ministro de Planificación y posiblemente el presidente de la Corporación Minera ejercerá las funciones del ministro de Minas.

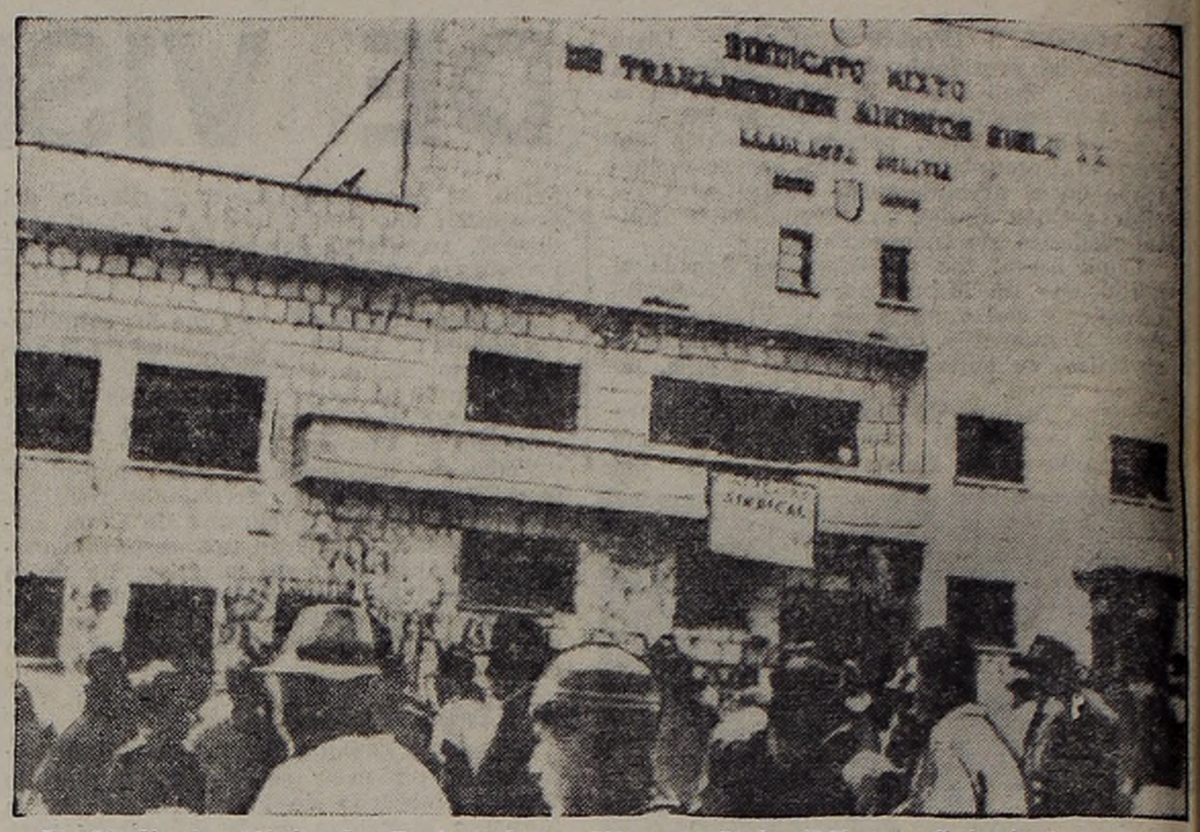

*El Sindicato Mixto de Trabajadores Mineros Siglo XX, en Catavi, fue uno de los centros de la rebelión que culminó con la huida de Paz Estenssoro.*

*En un avión llegó luego de su exilio en 1952. De regreso en Bolivia, una sonrisa ilumina la cara de Paz Estenssoro. También en un avión— y ya sin sonrisa— debió abandonar su país, nuevamente como exiliado.*

### • Tregua

LA PAZ, 5 (France Presse). — Una tregua política para facilitar que el gobierno militar reorganice adecuadamente la marcha administrativa del país, fue acordada por los principales partidos opositores, figurando básicamente entre éstos la Falange Socialista Boliviana (FSB) y el Partido Revolucionario de Izquierda Nacionalista (PRIN). Otros partidos, como el Social Cristiano, Social Demócrata y Revolucionario Auténtico, están, en principio, de acuerdo, pero aún no dieron su pronunciamiento oficial. Entretanto, el Partido Comunista y Obrero Revolucionario o no fueron tomados en cuenta para el acuerdo o mostráronse contrarios a él, ya que estuvieron propiciando la intervención de representantes de las clases obreras en el nuevo gobierno. Las informaciones anteriores fueron tomadas de buena fuente, pero aún no hubo ningún documento oficial al respecto. No se dieron informes sobre los partidos Liberal y Unión Republicana socialista.

### • Renuncia Obando

LA PAZ, 5 (ANSA). — La primera crisis de la nueva junta militar de gobierno se produjo esta noche, con la renuncia del general Alfredo Obando Candia a la copresidencia.

El general René Barrientos Ortuño, el otro presidente, salió a los balcones del Palacio de Gobierno para dar la noticia al pueblo reunido allí, y que desde hacía una hora estaba exigiendo esa renuncia.

Barrientos dijo: "Quiero anunciar que el general Obando ha decidido renunciar con el fin de colaborar al restablecimiento de la tranquilidad en el país".

### • 50 Asilados

N. de la R. Informaciones recogidas anoche en el Palacio San Martín, hacen saber que en la embajada argentina en La Paz se encuentran asiladas 50 personas. De acuerdo a la misma noticia proporcionada por la Cancillería, el grupo que ha buscado refugio está integrado por ex funcionarios del gobierno depuesto en los recientes sucesos registrados en Bolivia.

# PAZ ESTENSSORO AUN SIGUE CONSIDERANDOSE PRESIDENTE

★ **LIMA, 5 (ANSA). — Víctor Paz Estenssoro continúa considerándose presidente de Bolivia, aun cuando se ve impedido de ejercer tal función. "Yo soy la expresión del pueblo boliviano", fueron las palabras iniciales de una agitada conferencia de prensa que el depuesto presidente boliviano, Víctor Paz Estenssoro, ofreció en el Country Club de San Isidro, en Lima. Historió los últimos años de la agitada vida política de Bolivia, poniendo especial énfasis en las recientes elecciones y en los movimientos partidarios anteriores a su asunción del mando. Más adelante se lamentó de la situación caótica que reina en su país, determinada por "una intervención personal y la ambición del vicepresidente Barrientos" que detuvo los planes de expansión económica que tenían como meta el vuelco de la situación de semiesclavitud en que se encontraba el campesinado a una situación de "extensión de la riqueza". Refiriéndose al general Obando manifestó que le fue fiel hasta que estuvo dentro del territorio boliviano y que hasta úlitmo momento conversó con él sobre su determinación de abandonar el país para evitar mayores derramamientos de sangre. Paz Estenssoro afirmó que si se hubiera quedado en La Paz, los acontecimientos se habrían agravado aún más. Reiteró que su actitud había sido un renunciamiento y no una "fuga". Señaló más tarde que Barrientos, que "fue elegido para acompañarme en la fórmula del MNR, porque se consideró que era la persona más indicada entre todos los que se postulaban para la candidatura", y, que hasta último momento lo consideró "como a un hombre de la revolución".**

**Agregó que el vicepresidente puede incluirse entre los militares que fueron reincorporados a las Fuerzas Armadas después de una selección al renovarse el ejército boliviano. Actualmente estaba en licencia ilimitada para poder ejercer funciones civiles. Comentando más adelante las noticias sobre intervenciones extranjeras en los últimos acontecimientos, Paz Estenssoro dijo que no se había notado tal cosa dentro de las Fuerzas Armadas. Admitió en cambio que la embajada de Checoslovaquia "tuvo mucho que ver" con los acontecimientos de la Universidad de La Paz el jueves último, donde un grupo de más de 150 supuestos estudiantes, la mitad por lo menos "pertenecían a las filas que habían viajado por Checoslovaquia y otros países del otro lado de la cortina de hierro".**

# "MOLIERON" A PALOS A UN ARGENTINO

*"A mi pobre hijo lo golpearon en casa dos policías uniformados. Pero cuando llegó a la comisaría le pegaron todos. Silbá, silbá, le decían mientras le pegaban". Tal, la patética denuncia de la señora Celedonia González, madre de Ardiles.*

★ Esta vez le tocó a un vecino de Don Torcuato y por "equivocación". La policía —de acuerdo a denuncias asentadas— azotó, castigó y molió a palos a Alfredo Ardiles, un santiagueño de 33 años. Luego se dio cuenta de que todo fue un "trágico error" y que la "víctima propiciatoria" vivía, en este caso, a 15 metros de la "víctima inocente".

CRONICA estuvo ayer —fotógrafo y cronista— en la sala de cirugía del "Hospital Magdalena V. de Martínez", donde escuchó, por boca del propio Ardiles, que "dos policías uniformados entraron en su pieza y lo molieron a palos". Cuando lo sacaron de su casa —dice—, le hicieron hacer "salto rana" y le siguieron pegando... en la cabeza, como en su casa.

—Me llevaron a lo de un "doctor", señor diputado.

El diputado que escuchaba y que ya había denunciado "este nuevo atropello", era Juan Carlos Coral (socialista de la Casa del Pueblo), quien, como lo consignáramos en nuestra edición matutina de ayer, mandó telegramas al ministro del Interior, Palmero, y al jefe de policía de la provincia de Buenos Aires y dirigente de la UCRP, doctor Juan José López Aguirre.

Ardiles vive en una "villa miseria" de la calle Triunvirato e Ituzaingó de Don Torcuato, y familiares y amigos presenciaron cuando le pegaron y se lo llevaron después a trompadas a la comisaría. Ardiles, un hombre enfermo, tuvo que sufrir lo que se había destinado —no sabemos por qué causa— a Ramón Abalos. Los familiares y testigos afirman categóricamente que pueden reconocer en cualquier momento a los "verdugos", quienes parecen tener "experiencia" en la materia. Según palabras del doctor A. González, jefe de sala en donde está internado el torturado, "es una viejísima y triste historia la forma brutal con la que la policía tortura a muchos detenidos".

Y los detalles que consignamos son más que evidentes:

1º) Ardiles presentaba salida de sangre oscura por rotura de uretra.

2º) Además de rotura de uretra, hematoma de periné y escroto.

3º) El paciente tuvo que ser sometido a una intervención quirúrgica y ahora está en manos del urólogo doctor Hernández.

Es interesante destacar que, ante la pregunta del diputado Coral de que "por qué no se había hecho la correspondiente denuncia", el director del hospital, doctor Walfshon, y el jefe de sala antes mencionado contestaron que "porque lo había traído la policía". El nombre de este "agente del orden" es Francisco Yacanto, quien tiene grado de sargento (de policía, no de caballería como se dijo). Otro detalle del caso para consignar es que "cuando lo vieron tan mal" lo llevaron a un médico del kilómetro 26.

El diputado Coral acotó entonces, socarronamente: "Sí, es el médico de turno. La policía tiene siempre uno para estos casos"

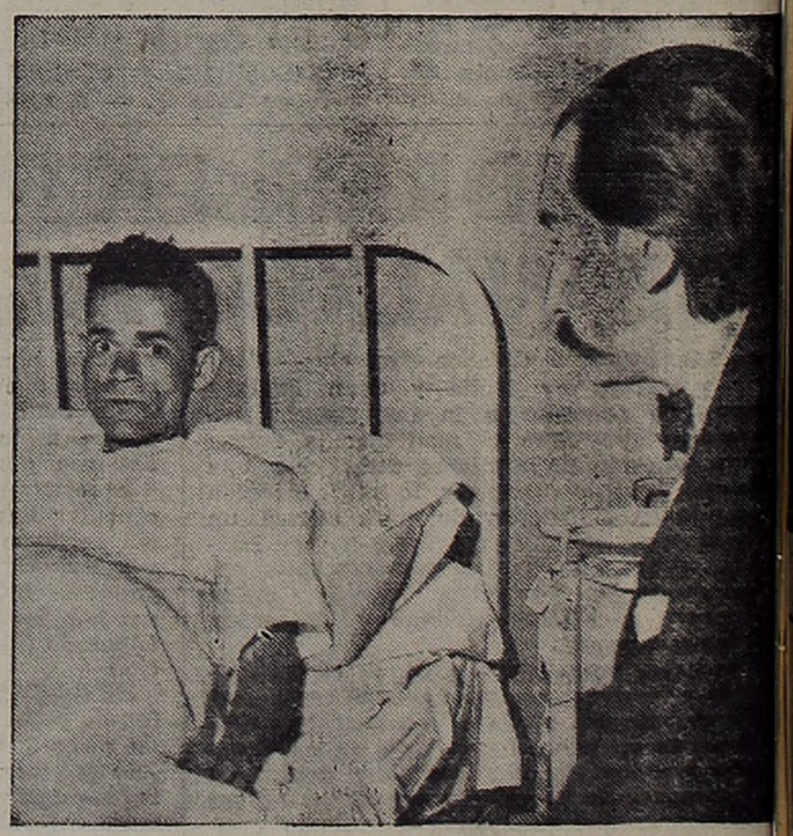

*"LOS RECONOCERIA". Junto al lecho donde yace Ardiles, el diputado Coral lo interroga. Ardiles expresa que reconocería a los policías culpables. Su madre también.*

## Rosas al EM de CG, y Lanusse al Colegio Militar. Moore: Retiro

# GENERALES: HABRA ALGUNOS CAMBIOS

General Lanusse.

★ Conforme a lo adelantado hace algunos días por CRONICA, el 16 del actual iniciará su cometido la Junta Superior de Calificaciones que integran el secretario de Guerra, general Ignacio Avalos; el teniente general Juan Carlos Onganía; el director general del Personal, coronel Mario H. Laprida; los generales Rosas, Pistarini y Salas Martínez y los generales de brigada más antiguos con mando efectivo de tropas y comandos.

**• Los Ascensos**

La tarea de la junta finalizará a mediados de diciembre y en ese lapso deberá quedar completado el cuadro de oficiales del arma para 1965. Se sabe que serán promovidos a generales de división Jorge Shaw, actual jefe del estado mayor; Julio Alsogaray, director de Gendarmería; Juan E. Iavicoli, director del Colegio Militar y Melitón Díaz de Vivar, comandante del V Cuerpo de Ejército de Bahía Blanca. Los ascensos de generales de brigada a la categoría inmediata superior serán los cuatro indicados. Cabe señalar que en lo que respecta a ascensos de coroneles a generales de brigada, se mantendrá el mismo número que el de la promoción anterior, es decir que se promoverá a 10 coroneles del cuerpo de comando, además de los que contempla el escalafón técnico —tres o cuatro— para cubrir los puestos de sanidad e intendencia.

**• Comando en Jefe**

También y tal como lo señalara CRONICA, el actual comandante en jefe del Ejército continuaría en el cargo durante el año 1965. Asimismo se indica que la semana entrante se darán a conocer oficialmente los pases y nombramientos más importantes del arma. Por lo pronto se insiste en afirmar que el general Carlos Jorge Rosas pasaría a revistar como jefe del estado mayor general de coordinación. Por su parte, se sostiene en las esferas castrenses que el jefe del acantonamiento de Campo de Mayo, general Alejandro Lanusse, sería propuesto por la junta para ocupar el cargo de Director del Colegio Militar de la Nación que viene desempeñando actualmente el general Juan E. Iavicoli.

Se anticipó también que el general José Toscano, agregado militar ante los Estados Unidos, sería nombrado jefe de operaciones del estado mayor en lugar del general Osiris Villegas, que pasaría a desempeñar otra importante función.

Finalmente, cabe señalar que ayer trascendió que el general Roberto Carlos Moore, comandante general de Institutos solicitó su retiro del servicio activo de las filas del ejército. En ese sentido se manifestó que el alto jefe cursó una nota al titular del arma general Ignacio Avalos.

La labor de la Junta Superior de Calificaciones se extenderá durante 30 días. En forma simultánea trabajará el organismo similar de calificaciones para subtenientes a tenientes coroneles, inclusive.

General Rosas.

# Presupuesto Universitario: Illia Prometió Más Fondos

★ **El doctor Illia manifestó a los miembros del Consejo Interuniversitario que lo entrevistaron ayer, que continuará su gestión ante los poderes públicos para conseguir la mayor suma posible para el presupuesto universitario.**

**Sin embargo, el Primer Magistrado no adelantó a sus visitantes la cifra estimada y de la cual depende la solución de la dramática situación general que atraviesan las universidades así como la del conflicto gremial del personal no docente y que ya se prolonga por más de dos meses.**

**• La Entrevista**

A las 10.15 de ayer pasaron al despacho presidencial los miembros del Consejo Interuniversitario presidido por el rector de la Universidad Nacional del Sur señor Azis Ur Rahman. Cincuenta y cinco minutos más tarde finalizó la audiencia y el profesor Azis Ur Rahman informó sobre las cuestiones tratadas durante la entrevista.

Manifestó que se habían considerado problemas del presupuesto universitario, y que el doctor Illia les confirmó su buena voluntad no solo en un tono de comprensión sino también de solución. "Nos alentó mucho en el deseo de que se mantenga el contacto del Poder Ejecutivo con las Universidades en el asesoramiento técnico y científico para el desarrollo del país. Por nuestra parte, siguió diciendo, le expresamos nuestras aspiraciones para el plan de desarrollo de las universidades", y que estaban dispuesto a adecuar los planes universitarios a las posibilidades presupuestarias.

**• Otras Reuniones**

El Consejo Interuniversitario volvió a reunirse luego de la visita al presidente y resolvió mantenerse en sesión permanente a la espera del dictamen de la subcomisión de presupuesto de la Cámara de Diputados.

Por su parte, el Consejo Superior de la Universidad de Buenos Aires mantuvo una prolongada reunión con los diputados Troccoli (UCRP) y Molinas (DP) con el objeto de cambiar ideas sobre la incorporación de nuevas partidas para esas casas de estudios en el nuevo Presupuesto General de Gastos y Recursos.

También el Consejo Superior de la Universidad de Buenos Aires entrevistó al titular de la Cámara de Diputados con idéntico objeto. En este caso el señor Mor Roig, manifestó a los visitantes que el problema está siendo estudiado por la comisión de presupuesto, entendiendo que la solución del problema era inminente. En las últimas horas del miércoles y luego de otra de las reuniones realizadas por el Consejo Interuniversitario, el doctor Ur Rahman informó que estaba tratando de "adecuar los fondos conseguidos al grado de aplicación al personal no docente". Agregó que en la entrevista mantenida con el doctor Pugliese, éste manifestó que el objetivo del gobierno es el de mantener como prioridad en el plan de desarrollo programado, a la educación y a la salud pública.

**• Seis Millones**

Agua y Energía Eléctrica entregó a la Facultad de Ciencias Fisicomatemáticas de la Universidad Nacional de La Plata, la suma de 6 millones de pesos para el Laboratorio de Alta Tensión del Departamento de Electrónica de dicha casa de estudios.

En el acto de la firma del convenio habló el señor Conrado Hugo Storani, presidente del directorio de la empresa estatal, señalando que se ratificaba así los propósitos de capacitar de la mejor manera a los futuros técnicos argentinos en una especialidad tan compleja. Luego hizo uso de la palabra el decano de la facultad, doctor Germán Fernández, quien puntualizó que el citado departamento podría integrarse con valiosos elementos para la investigación, ensayos y otras clases de estudios científicos.

El convenio determina que el mencionado laboratorio podrá ser utilizado para los estudios e investigaciones que deba realizar Agua y Energía Eléctrica con la colaboración del personal especializado de la citada facultad y el personal técnico de la nombrada dependencia del Estado.

*Los rectores de las universidades con Illia. Les prometió gestionar más fondos para superar la crisis que agobia a la enseñanza superior.*

# CIUDADANIA A DOS PUNTAS

★ **ROMA, 5 (ANSA).** — Una delegación de italianos residentes en la Argentina, veteranos de ambas de guerras, entregó un petitorio al presidente interino Merzagora en el cual solicitan la doble nacionalidad de los italianos establecidos en el extranjero. Según la ley actual, que data de 1912, la emigración no hace perder la ciudadanía. Pero si el inmigrante se naturaliza en su país de residencia, pierde por ese solo hecho su condición de ciudadano italiano. En caso de retornar a su país, la recobra en forma automática al cabo de dos años, o en el momento de renunciar expresamente a la ciudadanía adquirida en el extranjero. El principio que inspira esa ley es que no se puede ser ciudadano de Italia y otro país al mismo tiempo. Pero los peticionantes consideran que, en la práctica, esto es origen de dificultades e inconvenientes, pues impide la integración simultánea con la patria de origen y la patria adoptiva. Los integrantes de la delegación, que confían en que Italia y Argentina podrán ponerse de acuerdo para atender a su pedido, entregaron un mensaje personal de Illia de salutación a Merzagora.

# Salto Grande: Moscú Daría Rublos

★ **MONTEVIDEO, 5 (ANSA).** — Informaciones procedentes de la ciudad de Salto, indican que visitó aquella ciudad el ingeniero Victor Volsky, profesor de la Universidad de Moscú, declarando a la prensa que si los gobiernos de Argentina y Uruguay hacen algún planteamiento, el gobierno de su país no tendrá ningún inconveniente en facilitar los medios financieros para la construcción de la represa hidroeléctrica de Salto Grande.

Agregó que su país puede aportar también la asistencia técnica necesaria, ya que cuenta con valiosa experiencia en esta materia.

Las declaraciones del ingeniero Volsky han causado sensación en Salto, al recibirse un nuevo índice del interés que ha despertado en el exterior la realización de esta obra.


1864 1964

En 1864, Nikolas August Otto -inventor del motor de combustión interna- y Eugen Langen, fundaron en Colonia (Alemania), la primera fábrica de motores del mundo, cuna de la motorización mundial.

De esta primera fábrica surge la organización empresaria que, con un programa de producción que abarca diversos campos de la industria, ocupa en la Alemania de hoy 33.000 personas.

Sus plantas industriales en Alemania, Argentina y otros países del mundo son firmes pilares en el avance de la técnica.

DEUTZ

sinónimo de confianza en todo el mundo

Adhesión de DECA fábrica de tractores y motores DEUTZ.

Buenos Aires, Viernes 6 de Noviembre de 1964 CRONICA EDICION DE LA MAÑANA

## "CRONICA" SE ADELANTO A LA POLICIA

# Ladrones "Nueva Ola" Saquearon Otro Banco

★ Que la redacción de CRONICA se entere del asalto a un banco antes que la policía es algo que colmaría nuestro orgullo informativo. Pero que se entere casi simultáneamente con la realización del atraco, sin haber participado nosotros en el mismo, sin previo anuncio, sin figurar siquiera entre las víctimas, es algo que a nosotros mismos nos asombra y que comunicamos al lector bajo juramento y palabra de decir la verdad, toda la verdad y nada más que la verdad.

**● *Una voz Nerviosa***

Lo cierto es que en la tarde de ayer una dama llamó a nuestro redacción para decirnos con voz nerviosa lo siguiente:

—En estos momentos acaban de asaltar el Banco Argentino de Comercio. Está en Libertador entre Echeverría y Juramento en Belgrano.

—¿Habla desde allí? —preguntamos extrañados.

—No, estaba hablando por teléfono con mi esposo, Alberto Nader, que tiene comercio al lado del banco. Había ido a depositar y me llamó desde allí.

**● *"Es un Asalto"***

—En eso, por la línea se oyeron gritos, mi marido me dijo "es un asalto", oí gritos más fuertes y nada más. Como si lo hubieran golpeado. La comunicación no se cortó. Distinguía voces diciendo "un asalto, nadie se mueva" y dando órdenes. Llamé al Comando Radioeléctrico y los llamo a ustedes.

Cuando nos comunicamos con la seccional 33ª, fuimos escuchados con asombro:

—Aquí no sabemos nada, ¿cuándo dice que se produjo?

Cuando llegó el jeep de CRONICA los efectivos de la 33ª no habían arribado todavía. Lo hicieron segundos después. En cambio, ya había pasado un patrullero de la 31, que averiguó la dirección seguida por los asaltantes y se lanzó en su persecución.

**● *El Atraco***

A las 13.15, un Peugeot que según ciertos testigos llevaría chapa número 1.024.843, se detuvo frente al local del banco, que es de dimensiones reducidas. Bajaron 5 sujetos armados, quienes dominaron al encargado de la vigilancia, Atilio Coronel, lo derribaron a culatazos y le quitaron el arma. Ya en el interior del banco profirieron con voz enérgica la orden de arrojarse al suelo, que subrayaron con golpes a los remisos, entre ellos el tesorero Andrés Merello. Tras esta intimidación, le ordenaron al contador, Alberto Pinel, que abriese la caja de caudales, a la par que amenazaban al gerente Luis Bettinelli. Tras apoderarse así de 3 millones 500.000 pesos, procedieron a revisar los bolsillos de los clientes que estaban en el local para hacer o retirar depósitos.

**● *Golpes e Insultos***

Un menor que se asomó a la puerta fue también golpeado por los ladrones, que daban gritos e insultaban.

La labor requirió breves minutos. Una vez consumada, los asaltantes saltaron al auto y se alejaron a gran velocidad. Se supone que el Peugeot era robado. Como es costumbre, los testigos se contradicen en cuanto al aspecto de los asaltantes. Al parecer, uno de ellos usaba peluca o flequillo, como los Beatles. Eran todos jóvenes, y no procedían como "ladrones galantes", ya que prodigaron golpes y expresiones injuriosas.

**● *¿Un Entregador?***

Tomaron intervención los efectivos de la seccional 33ª, que sospechan la existencia de un entregador, ya que todo induce a suponer que los asaltantes conocían muy bien el movimiento del banco. Horas más tarde, los empleados concurrieron al Departamento de Policía donde se les exhibió fotografías de delincuentes, diligencia que no dio resultado.

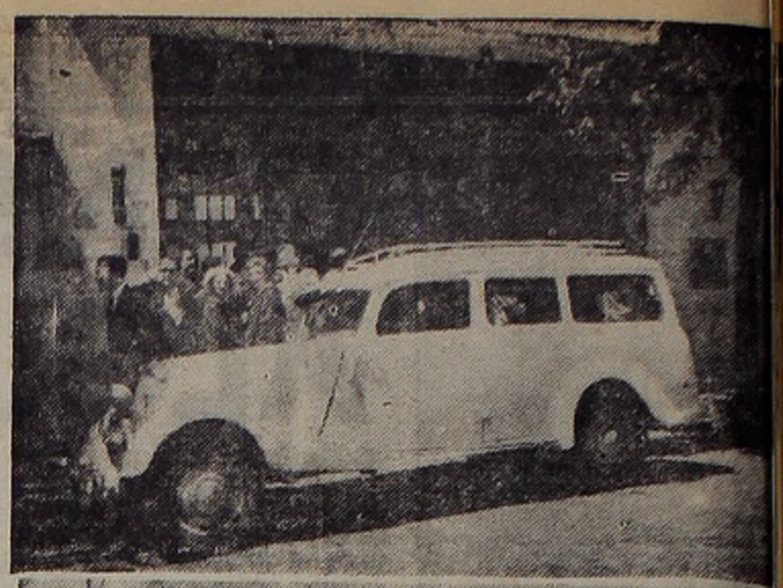

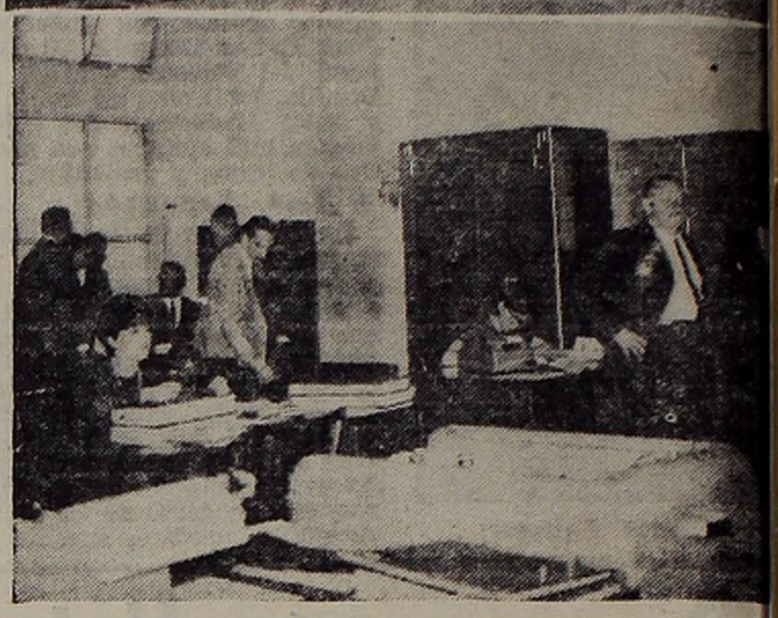

*El frente (arriba) y el interior, después del susto, de la sucursal Belgrano del Banco Argentino de Comercio, de cuyo asalto, salvo clientes y empleados, fuimos los primeros en enterarnos.*

# Drama de Monte: Absuelven a Paz

★ LA PLATA, 5 (De nuestro corresponsal). — Voltaire Paz, conductor del ómnibus de la empresa TASA, que el 19 de junio pasado se incendió al chocar con un automóvil, en el kilómetro 133 de la ruta 3, jurisdicción de Monte, fue sobreseído definitivamente por el juez doctor Silva Pelosi. Como informáramos en aquella oportunidad, 27 de los pasajeros del ómnibus fallecieron carbonizados, además de los ocupantes del automóvil Valiant, que también tuvieron trágico fin.

El chofer Paz, señaló en su declaración que no pudo evitar el choque puesto que el Valiant hizo un trompo en la ruta, al intentar pasar a otro vehículo, y se desplazó sobre la mano contraria, por la cual circulaba el micro.

En lo referente a los acontecimientos posteriores, Paz refirió que había logrado salir del coche por encontrarse junto a la puerta, la cual instantes después fue cubierta por las llamas. agregó que había ayudado a salir de la hoguera en que se había convertido el ómnibus a siete pasajeros. En cuanto a la puerta de emergencia dijo que no fue abierta porque cundió el pánico en el pasaje, de lo contrario no hubiera fallado pues funcionaba perfectamente.

El juez Silva Pelosi, en su resolución, manifiesta que la declaración del conductor Paz concuerda con los testimonios reunidos durante la investigación, razón por la cual no cabe ninguna sanción penal a Voltaire Paz.

## Procuran Ayuda a Villa Tranquila

★ LA PLATA, 5 (De nuestro corresponsal). — El subsecretario de Obras Públicas, ingeniero Pablo Marín, en representación del titular de esa cartera, señor Ricardo Rudi, visitó en compañía de varios funcionarios el barrio de emergencia denominado "Villa Tranquila", de Avellaneda, que —como se recordará— fue arrasado por un voraz incendio.

El señor Pablo Marín recorrió todo el barrio y conversó con los damnificados, muchos de los cuales quedaron sin viviendas. Los funcionarios recogieron datos relacionados con la cantidad de personas que han quedado sin casa. Los visitantes expresaron a los habitantes de "Villa Tranquila", que de acuerdo con una disposición del Poder Ejecutivo, el ministro de Obras Públicas elaborará un plan de ayuda y cooperación

# Los Novios de la Muerte Ya Están con "Preventiva"

★ Por resolución del juez, doctor Víctor Irurzún, fue convertida en prisión preventiva la detención que venían sufriendo Luis Oscar Vial, argentino, de 20 años de edad, y su novia, Ana María Vázquez, de igual nacionalidad y 18 años de edad. La pareja, como se recordará, dio muerte al padre de Ana María, el 13 de setiembre último. La víctima, Severino Vázquez, fue eliminada a balazos, y su esposa, Juana Blasco de Vázquez, sufrió heridas graves.

El juez considera en su resolución que los procesados están incursos en el delito de homicidio calificado, y de concurso real con el artículo 80, por tentativa de asesinar a la madre de la inculpada, Ana María Vázquez. Además, el magistrado dispuso el embargo de bienes de los procesados hasta cubrir la suma de 1.000.000 de pesos cada uno.

**● *El Hecho***

Alrededor de las 10 de la mañana del día indicado precedentemente, en el domicilio de la familia Vázquez, situado en la calle Pedro Ignacio Rivera 3142, sostuvieron una agria disputa los procesados y los esposo Vázquez. Tras la disputa de palabra se es cucharon varias detonaciones, y, acto se guido, los vecinos, alarmados, vieron hui a la carrera, a los novios Vial y Ana Mari Vázquez. En el patio de la finca quedó e señor Vázquez, que minutos más tarde fa lleció a raíz de una herida de bala en e tórax y otra en la cabeza. La señora Blas co de Vázquez también cayó herida, víct ma de dos balazos en distintas partes de cuerpo.

Posteriormente, la joven Ana María s presentó espontáneamente en la seccional 37ª, haciendo lo propio, horas después, s novio, Luis Oscar Vial. Ahora se le plan tea a la justicia un difícil interrogante ¿quién de los dos usó el arma homicida Si hubiese sido la muchacha, se hace pas ble de reclusión perpetua por haber el minado a un ascendiente, tal como lo es tablece el artículo 80 del Código Penal, Vial estaría incurso, necesariamente, en e delito de copartícipe, correspondiéndol también la pena de prisión perpetua.

## Denuncia Contra Patoteros Armados en Isidro Casanova

Vecinos del barrio "El Atalaya", de Isidro Casanova, F. C. Belgrano, están preocupados e indignados. Desde hace ya bastante tiempo, una patota de alrededor de 5 muchachones ha tomado la costumbre de hacerse dueña de las calles en horas de la noche. Con una o más armas de fuego que poseen, recorren la zona —por lo general partiendo de la Plaza 12 de Octubre, en dirección al barrio "El Manzanar"— haciendo disparos al aire, o a los frentes de las viviendas, e intimidando a cuantos se cruzan a su paso.

Al parecer, no se trata de delincuentes profesionales, por cuanto los vecinos no los sindican como asaltantes o ladrones. Pero su actitud antisocial crea un verdadero peligro para los habitantes de la zona. Algunos de los denunciantes dijeron a CRONICA que "si no toman las medidas correspondientes quienes tienen el deber de hacerlo, nos encargaremos nosotros de defender nuestra seguridad; y si ellos están armados, nosotros también podemos estarlo".

# INAUGURO LA EMPRESA FIAT SU NUEVA SEDE

**★ A las 19.30 de ayer se realizó la ceremonia inaugural de la nueva sede de Fiat en la Argentina, ubicada en Cerrito 740, frente al Teatro Colón. Previa bendición de la casa por Monseñor Oscar F. Villena, obispo auxiliar y Vicario del Arzobispado de Buenos Aires; pronunciaron palabras alusivas el presidente de Fiat-Concord y Director Divisional de Fiat de Turín, doctor Aurelio Peccei; y el Intendente Municipal de la ciudad de Buenos Aires, señor Francisco Rabanal.**

**● *Moderno***

El edificio constituye una avanzada expresión de la arquitectura contemporánea. Tiene 67 metros de altura, divididos en tres subsuelos, planta baja y veinte plantas superiores. En su construcción se han utilizado 5.600 metros cúbicos de hormigón armado, 900 toneladas de acero; 140 toneladas de aluminio; 10.500 metros cuadrados de vidrios y cristales; 18.000 metros cuadrados de pisos; 11.000 metros cuadrados de cielorrasos de aluminio; y 185.850 metros de cables eléctricos. Posee comedores, biblioteca y servicios médicos. En el segundo piso se han instalado cocinas, concebidas según las técnicas más adelantadas, capaces de elaborar comida para ochocientas personas en dos turnos. La biblioteca, especializada en temas económicos, es fruto de la intensa labor desarrollada por la Oficina de Estudios para la Colaboración Económica Internacional (OECEI); y los consultorios médicos, ubicados en el piso duodécimo, brindarán atención especializada al personal que lo necesite.

**● *Servicios Sociales***

La empresa Fiat-Concord también inauguró en la mañana de ayer, nuevos servicios sociales. Están destinados al personal que presta servicios en sus plantas de El Palomar y consisten en comedores, vestuarios y consultorios de modernísimo diseño, para más de 1.400 operarios. En horas de la tarde, la firma habilitó también su nueva y monumental sede central, ubicada en pleno centro de la ciudad de Buenos Aires.

**● *En El Palomar***

Los actos realizados en la fábrica de El Palomar fueron presididos por el secretario de Industria y Minería de la Nación, señor Alfredo Concepción, quien invistió en la oportunidad la representación del Presidente de la República, doctor Arturo Illia. El alto funcionario fue recibido por los directivos de la Fiat, encabezados por los doctores Oberdan Sallustro, Aurelio Peccei, Giovanni Destéfani, Rinaldo Carnino y Umberto Mantalenti, en cuya compañía visitó las nuevas instalaciones. Finalizada la recorrida, se procedió a inaugurar un mástil —donado por el personal—, en la explanada que enfrenta al edificio central. Allí hizo uso de la palabra un obrero, entregando simbólicamente el donativo a la empresa en nombre de sus compañeros. Posteriormente habló el doctor Concepción, quien destacó la importancia de la planta manufacturera, considerada modelo, tanto por su amplitud como por las maquinarias y equipos que posee.

# JUSTICIA SEVERA PARA LA BANDA DE LAS VARILLAS

CORDOBA, 5 (De nuestro corresponsal). — Prosi guió en la ciudad de San Francisco el juicio oral contr los autores y cómplices del sensacional asalto al Banc de Córdoba, sucursal Las Varillas, suceso que ocurrió e el mes de diciembre del año 1961, oportunidad en qu los maleantes se apoderaron de nueve millones de peso

**● *Las Sanciones Pedidas***

El fiscal solicitó tres años de prisión para Roberto d Hoop procesado por robo y agresión al coprocesado Fruc tuoso León Guevara. Para Pedro M. Verneri, se pidieron 8 años y seis meses de cárcel, acusado de partícipe pri mario de robo. Alberto Alberione se hace pasible, d acuerdo al pedido del fiscal, de 6 años de prisión, po robo y abuso de autoridad. Para Fructuoso León Guevara 8 años de cárcel por igual delito que el anterior.

**● *Funcionarios Ladrones***

Como se recordará, los principales protagonistas de espectacular asalto fueron el tesorero del banco robad de apellido Gigena, que posteriormente apareció muert en una pensión. Alberione, que estaba ocupando el pues to de jefe de la policía de esa ciudad, Guevara, comi sario inspector de la policía de campaña y Vernari, acau dalado vecino de Las Varillas.

# Hoy, Feriado Bancario

**★ Con motivo de celebrarse hoy el Día del Bancari no funcionarán en la fecha esas instituciones cre diticias, tanto oficiales como privadas. Tampoco hab actividad bursátil, con lo cual todas las operacione que se desarrollan en ese ámbito recién se reanudará el próximo lunes.**

# NEGRA PREDICCION: CAIDA VERTICAL DEL PESO

★ **El valor adquisitivo de la moneda resultará inferior en un 40 por ciento con relación a 1963, si el Poder Ejecutivo aplica la reforma proyectada, dice la Cámara de Sociedades Anónimas de la Bolsa de Comercio de Buenos Aires, en un memorial que elevó ayer a la Cámara de Diputados de la Nación.**

**En el documento se formulan diversas observaciones relacionadas con la ley de presupuesto para 1965 y el proyecto de reforma del régimen de impuestos, remitidos al parlamento. Sostiene que el déficit previsto de 115.000 millones de pesos, "rompe los diques de contención de los diversos sectores" y los incita, ante la evidencia del desorden, a intensificar la lucha por lo que consideran justo. Finalmente se refiere a los aumentos, en el orden del 275 por ciento, en el impuesto a los sellos y pide que el Congreso derogue todas aquellas disposiciones por las que se delega en el Poder Ejecutivo la facultad de establecer o quitar impuestos, "pues no otra cosa es la autorización para aumentar, reducir y anular desgravaciones". El memorial contiene otras consideraciones**

## Versión y Desmentida de "Su Compañía"

# DILEMA: REACTORES O AVIONES VIEJOS

★ LONDRES, 5 (ANSA). — Una orden de compra de aviones civiles por un valor de 12 millones de libras, negociada por "Aerolíneas Argentinas" con los británicos, está por ser anulada y reemplazada por aviones norte. americanos. La orden se refiere a cuatro VC-10, el nuevo tipo de cuatrirreactor británico. Según noticias de la prensa, parece que tal orden corre serio peligro ante otra oferta extraordinaria hecha al gobierno argentino por la empresa Douglas Aircraft, de Estados Unidos. Más que ventajas es. trictamente monetarias, la "Douglas" ofrece al gobierno argentino proporcionarle gratuitamente aviones militares y viejos aviones civiles para transformarlos y volverlos a vender.

Según el diario de Londres "Daly Telegraph", a pesar de los incentivos ofrecidos por la "Douglas" los argentinos se hallan todavía bajo la influencia de la buena impresión producida por el "VC-10", y vacilan en adoptar una decisión.

### • *En Buenos Aires*

Impuestos del contenido del cable precedente, CRONICA se comunicó telefónicamente con Aerolíneas Argentinas, donde el señor Jorge Floreal, funcionario de la empresa, una vez escuchado su texto, declaró que la noticia era "inexacta".

"No es cierto, dijo, que una orden de compra esté por ser anulada", como dice el cable, por cuanto no hay orden de compra de ninguna especie, todavía. Aerolíneas tiene a estudio tres propuestas, dos de ellas de empresas norteamericanas (DC-8 y Boeing) y una de empresa británica (V-10), pero todavía no se ha adoptado ninguna decisión.

Por nuestra parte, estamos en condiciones de informar que hace aproximadamente un mes, llegó a la Argentina un representante de la Douglas Aircraft Co., quien consideró con autoridades de Aerolíneas una oferta de estos aviones de gran radio de acción, sobre la base de tres unidades.

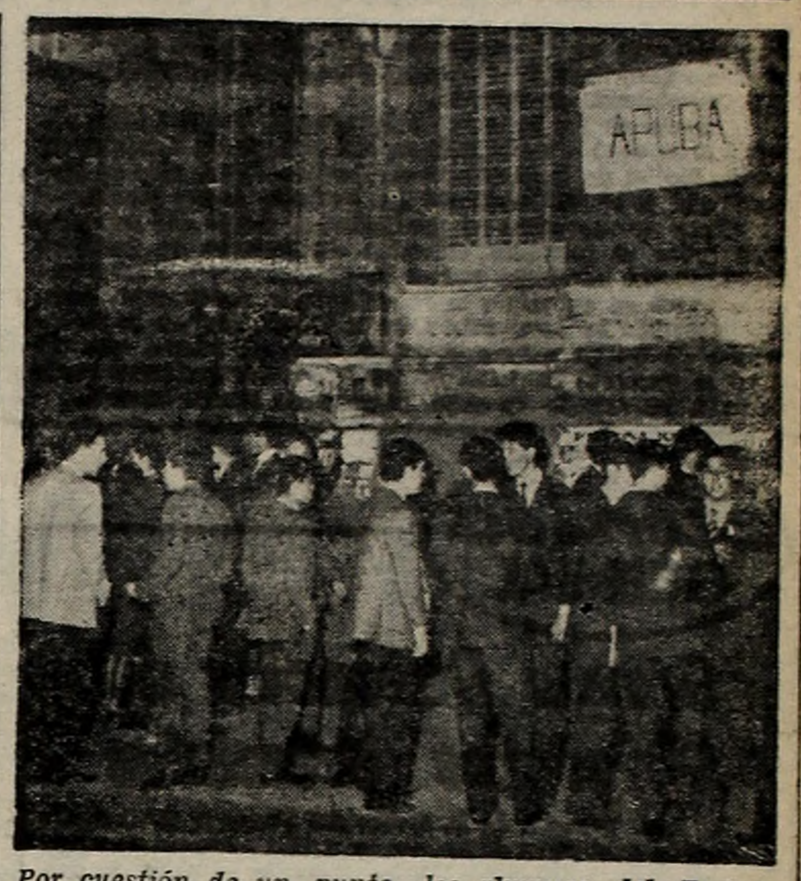


*Por cuestión de un punto, los alumnos del Carlos Pellegrini se negaron a entrar a clase.*

# POR UN PUNTO, HUBO PARO EN EL COLEGIO CARLOS PELLEGRINI

★ No hubo clases ayer en el Colegio Carlos Pellegrini. El alumnado se negó a entrar al establecimiento debido al conflicto que mantienen, a raíz del puntaje establecido para la aprobación de los exámenes de fin de curso. El rector anunció ayer al turno de la mañana, en forma oficial, que la aprobación sería con siete puntos en tres trimestres, a lo que el alumnado se opone firmemente solicitando la aprobación con seis puntos y en cuatro trimestres. La posición de los alumnos se basa en el hecho de que la huelga para lograr la aprobación del nuevo presupuesto estudiantil y las medidas de fuerza de los docentes, provocaron muchos días de pérdida de clases. Por esa razón, dicen, no han podido cumplir con el estudio del programa.

### • *Actitud a Seguir*

Los estudiantes no adelantaron cuál será la actitud a seguir en los próximos días, si las autoridades del establecimiento se niegan a modificar la suya y mantener el criterio que motivó el movimiento.

# Hubo Más Entrada de Carne en Liniers: ¿Dónde Está?

★ **Hubo ayer mayor ingreso de ganado vacuno en el Mercado de Liniers y a pesar de ello el abastecimiento a los comerciantes minoristas metropolitanos sigue siendo deficiente. Se obtuvo en la víspera un record para los últimos dos meses, ya que ingresaron a Liniers 9.126 cabezas, lo cual sumado a los lotes que fueron distribuidos en el Frigorífico Lisandro de la Torre alcanzaron los índices suficientes para el normal abastecimiento.**

No obstante este detalle alentador, el 70 por ciento de los comerciantes del rubro carece del producto y muchos de ellos se han visto obligados a incorporarse al sistema del mercado paralelo, donde la carne vacuna se expende a precios muy superiores a los oficiales. Es decir, que solamente el 30 por ciento de los comerciantes minoristas está en condiciones de entregar al público carne vacuna a precios máximos. El resto integra el operativo que funciona con el "pulpo" que explota la carne. Para ese sector no hay precios topes y algunos distribuidores entregan a los carniceros las reses con un recargo de 50 a 70 pesos y se hacen pagar por adelantado el producto para el día siguiente, con el fin de asegurarse el "cliente". Los que se niegan a acatar esa insólita transacción comercial no reciben carne y son incluidos en una lista negra. Cabe señalar que, mientras los especuladores seleccionan sus clientes y distorsionan todo el proceso relacionado con la comercialización del producto, la DNA observa una alarmante inoperancia.

### • *Recurso*

El procedimiento de incautación de 140 reses ordenado por la Dirección de Abastecimiento de la Provincia de Buenos Aires contra el Frigorífico Penta, sito en el camino General Belgrano, provocó la presentación ante la justicia de las autoridades del citado establecimiento, a fin de solicitar un recurso de amparo. Tal presentación se basa —según manifestaron a CRONICA directivos del Penta— en que, "al negarse facultad jurídica al director de Abastecimiento para penetrar en el establecimiento, éstos acudieron a la policía y a los bomberos de La Plata, quienes a su vez rompieron puertas y cerraduras con sus hachas y se llevaron 140 reses". "Además —señalan— desde el martes hasta la madrugada de la víspera, se instalaron frente al edificio 40 vigilantes de la provincia, con ametralladora".

Cabe señalar que, al solicitar recurso de amparo a la justicia, el establecimiento hace notar los "incalculables perjuicios que tales procedimientos les causa, como también a los matarifes y clientes".

## Cargos Simultáneos que Paga el Estado

★ Por Decreto Nº 8.707, se ha autorizado al doctor Enrique Demarchi a aceptar el cargo de director ejecutivo alterno del F. M. I., con sede en Washington, durante el período comprendido entre el 1º de noviembre de 1964 y el 31 de octubre de 1966, con retención del cargo que actualmente desempeña en el Banco Central de la República Argentina.

### • *Invitación*

La autorización se acuerda conforme a la invitación formulada en tal sentido por el director ejecutivo del F. M. I. en representación de Argentina, Bolivia, Chile, Ecuador, Paraguay y Uruguay.

# Llegó el "Corvina" con un Muerto

★ **MAR DEL PLATA, 5 (De nuestro corresponsal). — Ayer a las 10.45 llegó al puerto local el pesquero de altura "Corvina", remolcado por el pesquero "Anita".**

**De tal manera finalizó un episodio que mantuvo en permanente tensión a la población de esta ciudad, ya que el "Corvina" había lanzado su primer S.O.S. en las primeras horas de la víspera. Afortunadamente, pudieron llegar hasta el lugar (unas 220 millas del puerto) el remolcador "Yamana", un avión "Albatros" y el "Anita", que finalmente lo condujo hasta el muelle de amarre. Lamentablemente, el "Corvina" no pudo regresar con sus tripulantes. El maquinista de 2ª José Manuel Velázquez, sufrió una hemorragia cerebral que le provocó la muerte.**

# PUGLIESE Y 4 TEMAS: CARNE "IAFA", PETROLEO Y TRUEQUE

El ministro de Economía, doctor Juan Carlos Pugliese, formuló anoche declaraciones a los periodistas sobre tres temas fundamentales que hacen a su gestión oficial. De ellos, extractamos las opiniones vertidas en el curso de una larga conferencia.

**Petróleo:** Hoy se realizará una reunión con los representantes de la empresa ASTRA y, al final, se dará una información completa sobre lo que se haya encarado.

Mientras esas negociaciones se llevaban a cabo, el Poder Ejecutivo no ha querido ocupar otras áreas, como en el caso de la Pan American.

**Trueque:** Por ahora no se tratará en el gabinete económico la propuesta para adquirir petróleo soviético a cambio de productos primarios argentinos. Seguirán los estudios y entendimientos en el ámbito en que se iniciaron.

**IAFA:** Preocupa la situación de esta empresa, sobre todo las implicancias sociales que representa la desocupación directa de 2.000 personas y la indirecta de 30.000 trabajadores de las empresas subsidiarias. Por esa razón, se consideró necesario informar al Congreso del ofrecimiento formulado por el grupo francés, que se hará cargo del activo dinámico de IAFA.

**Carnes:** No debe preocuparnos tanto el régimen que concluye el 30 de noviembre, como el que debe empezar a regir el 1º de diciembre, junto con la política que se seguirá en materia de carnes.

# Soluciónase un Conflicto Textil

★ Quedó solucionado ayer el diferendo entre la Asociación Obrera Textil y la firma Italar S. A., por las represalias adoptadas por esa empresa contra su personal, con motivo de los paros que cumplieron los trabajadores reclamando la sanción de su convenio laboral.

La firma aceptó la reincorporación de los trabajadores despedidos y éstos a su vez renunciaron al cargo que venían desempeñando en el establecimiento, destacando que "este sacrificio lleva implícito la solidaridad exteriorizada por nuestros compañeros de tareas".

Además de los representantes obreros y patronales intervinieron en las tramitaciones del arreglo, el Ministro de Acción Social de la provincia de Buenos Aires, Alfredo Camarlinghi y el subsecretario de Trabajo, Jorge Bravo.

Como se recordará al producirse el laudo del ministro Solá sobre el convenio colectivo de trabajo, la empresa Italar, adoptó sanciones contra los obreros que habían cumplido paros en apoyo de la sanción de la convención. Ante esta situación la Asociación Obrera Textil, dispuso la realización de un paro general en la zona de Morón que no llegó a concretarse, pues se iniciaron las gestiones para llegar a un arreglo de cuya finalización damos cuenta.

## Candidatos de una Lista en Deportivos

Con motivo de realizarse próximamente las elecciones de la Unión Trabajadores Entidades Deportivas y Civiles (UTDYC), un grupo de afiliados a candidato al actual secretario general de la entidad, Alberto B. Vidal, por la Lista Blanca.

Un comunicado de esa agrupación informa que la Lista Blanca rige los destinos de la institución desde 1956, habiéndose acrecentado en cada elección el número de votos a su favor

Además de Alberto B. Vidal, la agrupación postula a Hugo Tognalli, Víctor M. Fernández y Amos Pierrucioni para los cargos principales.

# O. Sanitarias: Se Reúne un Congreso

★ El secretariado de la Federación Nacional de Trabajadores de Obras Sanitarias dio a conocer un comunicado en el que informa que finalizó el estudio de los temas que deberá considerar el XVII congreso general extraordinario del gremio. La reunión comenzará el 16 de noviembre próximo en la localidad de Villa Carlos Paz, Córdoba, y concurrirán representantes de todas las filiales adheridas a la organización.

Entre los asuntos a considerar por el extenso orden del día figuran la adopción de una posición definitiva sobre el problema de la reincorporación de los cesantes por motivos gremiales, la representación de la entidad sindical en el directorio de Obras Sanitarias de la Nación, el análisis del último aumento salarial y actas sobre distintas cuestiones laborales.

● ***Audiencias***

Una vez finalizado el congreso, sus conclusiones serán expuestas al directorio de la mencionada repartición oficial, al secretario de Obras Públicas de la Nación, habiéndose solicitado también una audiencia al ministro del Interior, para cumplir tal propósito.

## Mecánicos: Siguen Pidiendo Soluciones

Una delegación del Sindicato de Mecánicos y delegados del personal de la empresa IAFA concurrieron ayer por la mañana al Ministerio de Economía para entrevistar a su titular, doctor Juan Carlos Pugliese.

Los trabajadores reclamaron una pronta solución a la situación de la firma mencionada, cuyas actividades se encuentran paralizadas por irregularidades aduaneras.

Como se recordará, IAFA fue sancionada con severas multas por contravenir las disposiciones sobre importación de repuestos y partes para la fabricación de automóviles.

crónica GREMIAL

## Graves Denuncias de Dirigentes Gremiales

★ "El local gremial de la Unión del Personal Civil de la Nación, está ocupado por un grupo de personas ajenas a las auténticas autoridades". Esta acusación es parte de una denuncia que ayer realizó en CRONICA un grupo de congresales.

La explicación del hecho y su denuncia, según la versión de quienes estuvieron en la tarde de la víspera en nuestra redacción puede sintetizarse así:

El 31 de enero del cte. año se convocó a un congreso, que trató estos puntos: 1) Reforma del Estatuto; 2) Aumento de la cuota social y 3) (fuera del Orden del Día) Elección de nuevas autoridades.

El Ministerio de Trabajo aprobó los dos primeros puntos, pero desautorizó el tercero ajustándose a la resolución Nº 121/64, de la Dirección General de Asociaciones Profesionales.

En consecuencia, se mantenían en vigencia las autoridades anteriores al mencionado congreso o sea la lista encabezada por Raúl Crespi y José Luis Rodríguez.

A pesar de esa determinación, dijeron los denunciantes, Saturnino Soto y Ernesto Bonazo se hicieron cargo del gremio y ocuparon la sede social no atendiendo a lo dispuesto ministerialmente.

Un nuevo congreso convocado el 31 de octubre —prosiguieron—, refirmó la situación ilegal para la conducción del gremio.

### PARALIZAN LA MATANZA EN EL WILSON

# Se Dejaría Cesantes a 800 Trabajadores

★ Otros 800 trabajadores de la carne están bajo la amenaza de quedar cesantes. El Frigorífico Wilson hizo saber al gremio que es inminente la paralización de la matanza diaria en ese establecimiento debido a que los abastecedores se niegan a retirar los productos del mismo.

El argumento principal radica en que la Dirección de Abastecimiento de la provincia de Buenos Aires dispuso la incautación de las reses y, de no regularizarse la situación, el frigorífico Wilson se verá obligado a terminar definitivamente con los turnos de matanza y, en consecuencia, proceder a la suspensión del personal.

Por su parte, la Federación Gremial del Personal de la Industria de la Carne recalcó que peligra la estabilidad de más de 800 trabajadores de ese gremio con los consiguientes perjuicios sociales y económicos para otras tantas familias. El gremio señaló también la necesidad de poner fin a este estado de cosas e hizo notar que la situación se agrava con medidas inconsultas como la de la Dirección de Abastecimiento de la provincia que obliga a los matarifes a emigrar a los mataderos clandestinos.

● ***En Zárate***

Sin variantes prosigue el problema planteado en el frigorífico Smithfield de Zárate, esperando los trabajadores y el pueblo todo la solución de un problema en el cual siguen sin cumplirse las promesas estatales y patronales.

La delegación regional de la CGT dedica toda su acción a obtener solución al prolongado y delicado problema.

● ***Ferroviarios***

Mientras siguen en pie los paros ferroviarios que anticipó CRONICA para el lunes, se realizan gestiones para llegar a un acuerdo que permita superar el problema.

La Comisión Directiva de la Unión Ferroviaria se reunió ayer de 17 a 19.30 para considerar la situación a la luz de las últimas gestiones. Hoy a las 8, los dirigentes del gremio se reunirán en la secretaría de Hacienda con representantes de ese organismo, del ministerio de Trabajo y de EFEA para volver a considerar el problema.

● ***Periodistas***

Quedó integrada la mesa directiva de la Federación Argentina de Periodistas. Actuará como presidente Miguel Pérez Turner mientras que como secretario lo hará Santiago Senen González y como tesorero Jorge J. Valdez. Dichos dirigentes viajarán el lunes a Brasil para participar del congreso de la Federación Internacional de Organizaciones de Periodistas Profesionales

# Personal de las Fuerzas Armadas Solicita Mejoras

★ Varios miembros del consejo directivo central de la Asociación de Trabajadores del Estado, acompañados por representantes de las Federaciones de Ensenada, Vicente López, Borghi y Río Cuarto, sostuvieron el martes pasado una entrevista con el presidente de la Comisión de Presupuestos de la Cámara de Diputados, señor Garay. Durante la reunión, los representantes de ATE, solicitaron al diputado informaciones sobre la inclusión en el presupuesto 1964-65, de la normalización del escalafón para el personal civil de las Fuerzas Armadas (decreto 4994 del año 1959).

El señor Garay manifestó a los gremialistas, que era imposible la citada inclusión porque no se disponía de la suma de dinero necesaria para su aplicación integral y que en el presupuesto de referencia ha sido agregado un adicional para el personal civil de las Fuerzas Armadas, de 1.596 millones de pesos y que comenzó a regir a partir del 1º de noviembre próximo pasado.

Asimismo, expresó el legislador que el adicional será distribuido por intermedio del ministerio de Defensa Nacional a las distintas secretarías militares y que en ningún momento entregó a la entidad sindical ninguna escala especificando los aumentos de sueldos, puesto que esta aplicación no compete a esa comisión.

● ***Un Plenario***

El consejo directivo central de la Asociación de Trabajadores del Estado, convocó a un plenario de secretarios generales del personal de las Fuerzas Armadas para hoy a las 17, para adoptar las medidas que se estiman convenientes

LA LEYO?...

PV

Revista Semanal

Ya apareció, con artículos del general Perón.

Además, con una lámina de Eva Perón

¡COMPRELA!

¡DIFUNDALA!

SU CANILLITA LA TIENE

## Programó Vuelos de Cabotaje Aerolíneas por el Paro Técnico

★ Continúa en las mismas condiciones el conflicto gremial suscitado en Aerolíneas Argentinas, por el paro dispuesto por la Asociación del Personal Técnico de esa empresa.

Por su parte, Aerolíneas informó ayer, que hasta tanto quede totalmente normalizada la situación en sus talleres de mantenimiento y a fin de evitar inconvenientes a los usuarios, se ha dispuesto una nueva programación de los vuelos de cabotaje —tránsito interior y a Montevideo—. En cuanto a los servicios internacionales —Europa y EE. UU—, se cumplirán normalmente, excepto el que debía realizarse hoy con destino a Londres y retorno, y el del martes 10, también desde Londres.

# Los Canillitas Celebran su Día

★ Informó la Comisión Directiva del sindicato de Vendedores de Diarios, Revistas y Afines, que la celebración de la tradicional fecha del gremio, tendrá este 7 de noviembre un especial significado. En esa oportunidad se harán entrega de los beneficios de la jubilación a más de un centenar de integrantes del gremio, por la Caja de Trabajadores Independientes.

Los actos conmemorativos del "Día del Canillita", comenzarán a las 9.30, frente a la estatua que perpetúa la memoria de Florencio Sánchez, situada en avenida Chiclana y Deán Funes.

Posteriormente, a las 10.30, en la sede social de la entidad, Venezuela, 2357, se hará entrega de los beneficios mencionados. Concurrirán especialmente invitados: autoridades nacionales, personalidades políticas, dirigentes gremiales y una delegación de cuatro niños vendedores de diarios y revistas, de Resistencia, provincia de Chaco.

Cabe señalar que los "canillitas" chaqueños han posibilitado la educación íntegra de esos cuatro niños, que trabajan en una granja modelo, donde aprenden manualidades y otras especialidades. Como invitados especiales, los pibes concurrirán acompañados de una educadora de esa provincia y dirigentes del sindicato del Chaco.

# CGT: Se Reunieron los "10"

★ La comisión de los "10", deliberó ayer en el local de la CGT, con el fin de cumplimentar el informe que le fuera encomendado por el Comité Confederal, en la última reunión del cuerpo máximo de la Central Obrera.

Para acelerar su cometido y en razón de los temas que deberá elaborar, el cuerpo dispuso constituir tres comisiones, que sesionarán todos los días en horas de la mañana a fin de culminar el trabajo en el comienzo de la semana entrante, considerará el plenario general las resoluciones que la comisión aconsejará al Comité Central Confederal para la defensa de los intereses y los derechos de los trabajadores y el pueblo en general.

Las comisiones quedaron constituidas de la siguiente manera: Política: Mateu (prensa), Rosendo García, (metalúrgicos) y Olmos (sanidad). Economía: Eleuterio Cardozo (carne), Fleitas Gutiérrez (UTA) y De Luca. Social: Angel, Domínguez y Rodríguez (AOT).

Además, fueron designados para el cargo de secretarios generales Eleuterio Cardozo y Rosendo García, aceptando el ofrecimiento de la CGT de poner a disposición de dichas comisiones los equipos técnicos y asesores de la Central Obrera, quedando a cargo de la conducción de los debates el secretario adjunto de la CGT, Fernando Donaire.

● ***Visitadores Médicos***

Ante la posición de la patronal de negarse a discutir la nueva convención colectiva de trabajo, en razón de que la anterior ya venció, a pesar de haberse solicitado en término y en forma su renovación, la CGT reclama la intervención ministerial para que se constituya de oficio la comisión paritaria, de acuerdo con lo que determina la ley 14.250, a fin de que estos trabajadores tengan la justicia que merecen a través de una justa remuneración.

● ***Ferroviarios***

La CGT apoya las reivindicaciones planteadas por la Unión Ferroviaria y que de no satisfacerse, forzarán a los trabajadores del riel a adoptar medidas de fuerza, que causarán perjuicio al país y molestias a la población más humilde, pero que deberán ser puestas en marcha para poder solventar las economías desintegradas de los hogares ferroviarios.

● ***Fondos***

En una nota cursada por la Central Obrera al Ministerio de Trabajo y Seguridad Social, solicita la designación de los integrantes del nuevo directorio de la caja de Asignaciones Familiares para el Personal de la Industria.

El mandato de los que anteriormente ejercían esas funciones ha vencido y tanto la central de los trabajadores como las entidades patronales, entregaron el 30 del mes pasado la nómina de sus representantes para dicha caja, señalando la urgencia de su nombramiento para que de inmediato se aboquen a los múltiples problemas que reclaman solución.

# RETORNO: EL SECRETARIO DE GUERRA NO SE DEFINE

★ LA RIOJA, 5 (De nuestro corersponsal). Antes de partir, al mediodía, hacia Chilecito, para inaugurar el escuadrón de Gendarmería Nacional en esa localidad, el secretario de Guerra, general Ignacio Avalos, mantuvo un diálogo bastante extenso con los periodistas. Eludió toda respuesta cuando se le preguntó "qué actitud asumirá el Ejército en caso del retorno de Perón". "Sobre esa clase de preguntas —dijo— los altos mandos del ejército consideran innecesario, por razones obvias, formular declaraciones".

Preguntósele entonces si consideraba "que fueron violados los fueros parlamentarios del diputado Pedrini, en el lance caballeresco promovido por el teniente coronel Castro Madero". "No ha habido lance caballeresco —replicó—. El teniente coronel ha actuado en cumplimiento del reglamento militar y ha procedido correctamente. De ninguna manera ha pretendido violar los fueros parlamentarios".

### • Servicio Militar

Se manifestó en contra de reducir el servicio militar de los estudiantes, "pues no deben existir diferencias" entre ellos y el ciudadano común. Consideró imposible reducir el presupuesto del Ejército, que prácticamente, es el de 1960, pues la institución ya se desenvuelve "con extraordinario sacrificio".

Cuando se le preguntó sobre las ventajas del "pacto militar con EE.UU", negó que hubiese un pacto. "Es —dijo— un memorándum de entendimiento para proveer, sin compromisos militar o económicos para la Argentina, determinados materiales para mantener un adecuado pie de instrucción". Algunos de esos materiales corresponden a actividades de ingeniería, que implican tareas de acción cívica.

### • Gendarmería

Afirmó que el regimiento 15 de La Rioja será reemplazado por un batallón de ingenieros de construcciones capacitado para el tendido de caminos. En cuanto al "plan de labor cívica del Ejército en la provincia", dijo que Fabricaciones Militares estudiará prolongar en ella los trabajos ya iniciados en San Juan y Mendoza, de relevamientos fotogramético y de carácter geológico minero, para lo cual habrá que establecer acuerdos con el gobierno riojano y la Dirección de Geología y Minas.

La instalación del escuadrón de Gendarmería en Chilecito, dijo más adelante, responde a un plan de reordenamiento para trasladar efectivos a zonas menos pobladas. Recordó que Gendarmería es una fuerza fronteriza de seguridad, que su competencia policial se reduce a los delitos federales y que es delegada de Inmigraciones y Aduanas allí donde éstas no pueden establecer sus oficinas. Su viaje a La Rioja, dijo finalmente, tenía por objeto inaugurar el escuadrón, establecer contactos con la guarnición local y visitar escuelas de la capital de la provincia.

# Neuquén: Reunión de Gobernadores

★ NEUQUEN, 5 (De nuestro corresponsal). — Durante la víspera se inició, en el salón de actos de la Sexta División de Infantería de Montaña, la reunión de gobernadores de Río Negro, Chubut, Santa Cruz, Neuquén y Tierra del Fuego.

La sesión se inició con un discurso a cargo del señor Felipe Sapag, dándose seguidamente a conocer una declaración de "Propósitos de la Conferencia de Gobernadores Patagónicos". La nota expresa que "los gobernadores de los Estados Patagónicos, en ejercicio de facultades expresas, ratificando los principios de la República, el federalismo y la democracia, con el objeto de promover el desarrollo integral de la Patagonia, dentro de la indisoluble unidad nacional, en lo jurisdiccional, social, económico, cultural y espiritual".

Por su parte, el Poder Ejecutivo de Neuquén declaró a la prensa local de "alto interés provincial la conferencia de gobernadores patagónicos, disponiendo que todas las reparticiones de la Administración Pública presten el máximo apoyo a todo pedido de colaboración que le sea requerido por las distintas comisiones de la conferencia".

El doctor Felipe Sapag agregó que, "por ahora, el ente patagónico es un principio de acuerdo de los gobernadores del Cono Sur, para formar un organismo único, coordinador de intereses y esfuerzos comunes, por encima de todo partidismo y teniendo por mira la grandeza nacional".

## Hay Nuevos Rumores Atribuidos a Madrid

# HABLAN AHORA DE 2 "TRIUNVIRATOS"

★ Andrés Framini llamó ayer a su sindicato, la Asociación Obrera Textil, para informar sobre la marcha de las conversaciones en Madrid. Fundamentalmente, "AF" advirtió sobre dos cosas: 1º "Está decidido el retorno de Perón para una fecha muy cercana, naturalmente antes del 31 de diciembre"; 2º "Hay que tener cuidado con los rumores y versiones que están corriendo en Buenos Aires. Solo buscan confundir".

Simultáneamente se difundían en esta Capital, trascendidos sobre presuntas resoluciones que se adjudican al ex presidente argentino. Uno de ellos, dice que Perón ya ha constituido dos triunviratos con motivo de su regreso, uno civil y otro militar. El primero estaría integrado por el mismo Framini, el doctor Jerónimo Remorino y Pedro Vázquez, un doctor en psiquiatría, joven, no mayor de 30 años, que estuvo recientemente en Puerta de Hierro y a quien se le habría encargado una misión importante. Framini, en su conversación telefónica desde Madrid, no confirmó concretamente esta versión. El otro triunvirato sería militar y se dan dos nombres: los generales Miguel Angel Iñiguez y Arnaldo Sosa Molina.

Mientras tanto, se advierten varias circunstancias curiosas. Por un lado, en Madrid parecen haber entrado en un cono de sombra cuatro de los cinco viajeros. Augusto Vandor, particularmente, que fue encabezando la delegación, se escurre del primer plano que ocupa Andrés Framini. Por el otro, las agencias noticiosas no han transmitido ningún cable sobre las conversaciones de Puerta de Hierro en las últimas 24 horas. En cambio, toda clase de rumores se difunden en esta Capital, con aparente origen en Madrid, aunque con interpretaciones locales. El imprevisto llamado telefónico de Framini buscaba, evidentemente, alertar

CRONICA informó ayer sobre la última reunión de Perón con dirigentes locales y la impresión traída por viajeros recién llegados de España. La síntesis era que "el retorno tenía ya fecha y que solo faltaba determinar si Perón haría un regreso directo o con escalas". Todas las opiniones que se difunden en esta Capital, giran sobre esta noticia concreta. Se cree que puede haber novedades en los próximos días. Pero hasta el momento la extraña situación se mantiene sin variantes. Sugestivo silencio en Madrid y demasiadas versiones en Buenos Aires.

# Ayer Fue en Tucumán: Palito Ortega Llegó y Hubo Tumulto. Vivas a Perón

★ SAN MIGUEL DE TUCUMAN, 5 (De nuestro corresponsal). — Una recepción "sin precedentes" se le tributó a Palito Ortega al llegar a Tucumán. Como se sabe, el cantante "nuevaolero" es oriundo del "Jardín de la República", lo que sin duda movió, a quienes lo recibían, a esmerarse para que el agasajo fuese "inolvidable". Lo cierto es que unas trescientas personas jóvenes se congregaron a esperar su llegada. Pero no se vieron desmayos de "fans" ni pedidos de autógrafos, sino, más bien, todo lo contrario. Al asomar la sonriente faz de Palito, comenzó una algarabía de gritos y de ruidos que decían más o menos lo siguiente: "Perón sí, Palito no".

Estas vehementes exclamaciones ensombrecieron el rostro del astro, quien no pudo librarse de ellas hasta subir al automóvil que lo condujo al centro. Este cronista quedó muy sorprendido al conocer la rivalidad existente entre ambos nombres, pero no pudo averiguar si se trataba de una rivalidad artística o política.

Lo cierto es que la pequeña multitud avanzó luego, también ella, hacia el centro, sin interrumpir sus gritos, antes bien, arreciando en ellos al encontrar eco en muchos transeúntes. La improvisada marcha terminó frente al local del Partido Justicialista.

## crónica POLITICA

### • Subsidios a Partidos Políticos

LA PLATA, 5 (De nuestro corresponsal). — El Poder Ejecutivo de la Provincia de Buenos Aires, dio a conocer un comunicado relacionado con los subsidios acordados a dos partidos políticos, Unión del Pueblo Argentino (UDELPA) y la Federación Provincial del Partido Socialista Argentino (PSA). Según la disposición del ejecutivo bonaerense, los mencionados aportes tendrán un monto proporcional al número de votos obtenidos por las agrupaciones políticas nombradas en las elecciones del 7 de julio del año pasado. UDELPA recibió un adelanto de 6.340.690 pesos y el PSA, 4.571.720 pesos.

### • Coral en Dos Actos Públicos

El diputado nacional Juan Carlos Coral del Partido Socialista Argentino, presidirá dos actos públicos, el primero mañana en la localidad de San Pedro y el segundo, el domingo en Baradero.

El mencionado legislador durante su gira proselitista se referirá a la actualidad política nacional y a la posición del socialismo argentino frente a la actual crisis económica.

### • Un Homenaje a Roberto

La demostración que en la fecha se le iba a ofrecer al diputado nacional de la UCR del Pueblo, doctor Mario Roberto por "su actuación parlamentaria", fue postergada para el 12.

El cambio fue resuelto por los dirigentes de la UCRP metropolitana ante los pedidos formulados por partidarios del interior que desean sumarse al homenaje. Según trascendió, el doctor Roberto pronunciará en la oportunidad un discurso sobre la actualidad política nacional.

### • Presupuesto Chaqueño

RESISTENCIA, 5 (De nuestro corresponsal). — El Poder Ejecutivo envió a la Cámara de Diputados el proyecto de presupuesto provincial para el próximo ejercicio financiero, correspondiente al poder central, Legislativo y Judicial y a los organismos autónomos y reparticiones autárquicas.

De la comparación de los guarismos correspondientes a gastos y recursos, surge un saldo deficitario de más de 864 millones de pesos, que según se estima, será cubierto con los recursos que se obtengan del crédito y las economías a realizar dentro del presupuesto de la Administración General. El déficit es menor que el del año anterior.

## Autorizan Nuevos "Pases" de Taxis

★ El Concejo Deliberante recibió un proyecto de ordenanza enviado por la Intendencia Municipal relacionado con los trámites que se deben realizar para obtener la transferencia de licencias de coches taxímetros, para los casos en que los interesados no los hayan cumplimentado antes del 31 de mayo del año pasado. En este caso la Comuna no considerará las peticiones formuladas con posterioridad a la sanción de la referida ordenanza, tendientes a reencauzar trámites ya desistidos o desestimados por la autoridad

Con esta ordenanza, las autoridades municipales desean ofrecer una última oportunidad a aquellos aspirantes que han continuado interesándose por la solución de sus peticiones, aunque no hayan obtenido en término el perfeccionamiento de las transferencias en cuestión.

# MITIN SORPRESIVO Y DETENCIONES

★ La comisión "Pro Retorno del General Perón" del Movimiento de la Juventud Peronista, realizó anoche un "acto relámpago" en la intersección de Florida y Diagonal Norte. Se repartieron volantes alusivos y la concurrencia, más de cien personas, vivó el nombre del ex presidente Perón durante varios minutos. Posteriormente procedieron a desconcentrarse sin que se produjera ningún tipo de incidente. No obstante, personal de Coordinación Federal que se encontraba apostado en las inmediaciones procedió a detener a los jóvenes Américo Rial y Víctor Arnoté, quienes se encuentran alojados en dependencias de la Comisaría 1ª.

### • Un Mitin

Las Unidades Básicas del partido Justicialista de Haedo "invitan al pueblo en general a un acto con motivo del retorno de nuestro líder y conductor, general Juan Domingo Perón".

"La reunión —aclara la nota—, se realizará en la intersección de Rivadavia y La Porteña, mañana a las 19".

# Privilegios Para el PSD

★ Poco más de una hora sesionó en la víspera el Concejo Deliberante metropolitano. Después de darse lectura a los asuntos entrados, se rindió homenaje al escritor Ezequiel Martínez Estrada, recientemente fallecido. Posteriormente el cuerpo recordó al doctor Luis Agote, en el 50º aniversario de la primera transfusión de sangre. Seguidamente votó favorablemente un proyecto de la Comisión de Cultura por el cual se crean los parques de recreación municipal, escuelas de artesanías en electricidad, carpintería, cerrajería y economía doméstica.

No fue sancionado un proyecto de la Comisión de Tránsito referido al cumplimiento de normas de estacionamiento por parte de los vehículos oficiales. Antes de levantar la sesión, el cuerpo aprobó un despacho de la Comisión de Hacienda, por el que libera de impuestos a la editorial "La Vanguardia" desde el año 1953, hasta que se reconstruya el edificio del socialismo democrático, que sufrió un principio de incendio hace 11 años.

# IMPOSITIVA: SIGUE EL PARO. HOY, REUNION A LAS 11

★ El personal de la Dirección General Impositiva mantuvo anoche los paros de seis horas por turno que se venían realizando en ese organismo estatal. Por su parte, una nutrida columna de trabajadores de la dependencia se concentró frente a la sede de la misma, sita en Lavalle 1268, y luego se organizó en manifestación hasta la Casa de Gobierno.

Eran alrededor de las 19.30, en una tarima improvisada, se realizó un acto relámpago del personal de la Dirección General Impositiva frente al organismo estatal. Allí hablaron varios delegados sobre el conflicto

Estaban presentes los diputados Coral y Torreiro que acompañaron a los manifestantes, quienes se encaminaron por la calle Lavalle, Diagonal hasta la Plaza de Mayo. Allí, una delegación penetró en la Casa de Gobierno para entrevistar al secretario privado del presidente, doctor Conde.

La manifestación se desarrolló en forma entusiasta, acompañándose con los gritos y consignas del gremio sin que se produjesen alteraciones del orden.

La asamblea convocada por el personal de Impositiva no pudo en definitiva reunirse anoche, postergando para hoy a las 11 la consideración del asunto.

El cuerpo fue citado para las 22, en la sede de la Asociación del Personal de la Dirección General Impositiva, en Yapeyú 51, de esta Capital, pero no pudo deliberar en razón de que le faltó "quórum".

Se trató de subsanar el problema, pero fue evidente que un sector del personal obstaculizaba la posibilidad de llegar anoche a un arreglo, manteniéndose firme en su actitud de no levantar el paro.

Varios delegados optaron entonces por proponer un aplazamiento hasta hoy a las 11, para tomar una medida definitiva sobre el particular.

# DOS MUJERES SE SUICIDAN. BARBITURICOS Y CAIDA

★ Ingiriendo barbitúricos una, y arrojándose al vacío otra, dos mujeres pusieron fin a sus vidas. El primero de estos hechos fue descubierto en un hotel de la Avenida de Mayo. El segundo ocurrió en el barrio de Belgrano. Dos dramas cuyas causas nunca podrán quedar completamente aclaradas.

Un empleado del hotel sito en Avenida de Mayo 654, advirtió que la ocupante de la habitación Nº 27 no la abandonaba desde hacía más de 30 horas. Preocupado, llamó a la puerta y no obtuvo contestación. Temiendo estar en presencia de un hecho grave, llamó a la comisaría 2ª y momentos más tarde se hizo presente una comisión policial.

Al forzar la puerta se encontró en el lecho el cadáver de una mujer joven, con los ojos entreabiertos y los puños crispados. Se encontraron también sus documentos: era Anabella Esther Cordorelli de Callejas, argentina, de 21 años, casada. El médico forense dictaminó que la causa de la muerte había sido una dosis excesiva de barbitúricos, al parecer tomada voluntariamente con propósitos de suicidio.

Las investigaciones posteriores determinaron que esa teoría tenía en qué basarse. La joven, esposa de Alfredo Callejas, argentino, de 27 años, tenía dificultades en su vida matrimonial. Los altercados eran continuos y según se supo, culminaron a principios de semana: la esposa abandonó el hogar. Se dirigió al hotel mencionado y luego de alquilar la habitación 27, tomó su trágica determinación.

**• Desde un Sexto Piso**

En horas de la mañana de ayer, Antonia Arévalo, argentina, de 54 años, soltera, se suicidó arrojándose al vacío desde el 6º piso de la casa de departamentos sita en Loreto 1653. Su cuerpo fue a caer sobre un árbol y luego a la calle, falleciendo en el acto.

Se ignoran las causas de su actitud. Sin embargo, algunos vecinos señalaron a CRONICA que podría tratarse de un desequilibrio nervioso. Indicaron que la mujer actuó con pasmosa sangre fría, trepando a la ventana y arrojándose luego a la calle. En esa casa trabajaba como doméstica.

La policía trata de poner en claro las circunstancias que la indujeron al suicidio.

*En el interior de este taxi Di Tella, chapa 14.946, se produjo el bárbaro asesinato del chofer Fernández. Fue encontrado con el motor en marcha, a pocas cuadras del sitio en que se halló a la víctima moribunda. En el piso de la parte posterior se halló un envoltorio de unos 40 centímetros de ancho por 5 de largo. Las manchas de sangre muestran que sirvió para disimular el arma asesina, una barreta de metal. La sangre dejó huellas en la parte delantera, el volante y el asiento. Es posible que se puedan lograr rastros dactilares, por medio de las pericias correspondientes, que conduzcan a la identificación de los asesinos. Interviene en la investigación personal de la comisaría 8a., no muy alejada del lugar en que ocurrió el crimen.*

## HISTORIA DE CRIMINALES COBARDES

# Sangre en el Volante: Otro Chofer Asesinado

★ En un mar de sangre, moribundo, lo encontraron poco antes de la medianoche de ayer. Estaba sobre la vereda, frente al número 3473 de la calle Venezuela. Cuando notó la presencia de la policía a su alrededor, quiso decir algo, pero no pudo. Lo llevaron al hospital Ramos Mejía, pero todo fue inútil: dos horas más tarde fallecía, sin haber podido recuperar el conocimiento. Se llamaba Manuel María Fernández, tenía 57 años de edad, era argentino y casado. Mostró, una vez más, que también los humildes peones de taxi pueden morir "en el cumplimiento de su deber".

**• El Taxi del Crimen**

Al revisar las ropas del hombre encontrado agonizante, se encontraron sus documentos y solamente 100 pesos. De inmediato el personal policial de la seccional 8ª supuso hallarse en presencia de un taximetrero víctima de un asalto.

Una comisión partió de inmediato en busca del coche y lo encontró a pocas cuadras de distancia, frente al número 320 de la calle 24 de Noviembre. Era un Siam Di Tella, chapa 14.946, que estaba aún con el motor en marcha. Las huellas del crimen eran numerosas y evidentes.

Uno de los investigadores que se encuentran abocados a la pesquisa, en procura de determinar a los autores del crimen, señaló a CRONICA un posible desarrollo de los hechos. "El o los criminales, seguramente más de uno, tomaron el taxi en cualquier punto de la ciudad y se habrán hecho conducir, como acostumbran, hasta un sitio apartado. Allí intentaron desmayar al chofer del coche de un golpe en la cabeza, con un trozo de metal de forma semejante a una barreta, envuelto en un papel de diario.

Lo golpearon con ferocidad, una y otra vez, hasta que dejó de resistirse. Cometido el crimen, debieron asustarse. Demasiada sangre y absoluta inmovilidad de la víctima. Movidos por el miedo, uno de ellos se sentó al volante del auto y lo condujeron hasta las inmediaciones del primer hospital que encontraron. Resultó ser el Ramos Mejía. Arrojaron el cuerpo a la calle y cuadras más adelante se bajaron del auto y lo dejaron, con el motor encendido, dándose a la fuga".

Pocas horas después del hecho, CRONICA estuvo en el domicilio de la víctima. Pasaje Canadá 4874, de Villa Devoto. Se trataba de lograr una foto del desventurado padre de familia: siempre puede haber un testigo que lo reconozca y colabore en la tarea de individualizar a los cobardes asesinos. Un joven que se identificó como hijo del señor Fernández, presa de un violento estado emocional, se negó al pedido de nuestro redactor. Pidió que "se haga algo más que buscar fotos: que se acabe de una vez con esos asesinos sueltos". Es el deseo de la población entera.

# Asesinó a Golpes a su Esposa y Arrojó el Cadáver en un Camino: Aduce que Ella lo Engañaba con Otro

★ LA PLATA, 5 (De nuestro corresponsal). — El juez en lo penal doctor Ozafrain dictó prisión preventiva para Julio Alberto Bargas, en la causa que se le sigue por homicidio. Se lo considera asesino de su esposa Nelly Teresa Berg de Bargas, hecho ocurrido en la calle 529, entre 11 y 12, el 14 de febrero último.

El crimen fue aclarado recientemente, cuando se identificó el cadáver de la víctima, que había sido hallado en un camino solitario en jurisdicción de Chivilcoy. El uxoricida, que trabajaba como camionero en el Ministerio de Obras Públicas, había dicho que su esposa fugó del hogar. Pero, al comprobarse la muerte y ser detenido, confesó.

**• Esposa Infiel**

Dijo que al recriminar su inconducta a Nelly, que durante sus viajes recibía a un amante en su propio domicilio, ella se exasperó y se armó de un cuchillo, con el que intentó herirlo. El se defendió aplicándole un golpe con una botella y, ante un nuevo ataque, le pegó con un hierro. Ocultó el cuerpo debajo de la cama y al día siguiente lo cargó en un camión en el que debía efectuar un viaje y lo arrojó en Chivilcoy.

# Un Hombre y una Niña son Buscados: Desaparecieron

*Rosendo Fajardo Martínez, de 26 años, es buscado por su esposa.*

Rosendo Fajardo Martínez, argentino, de 26 años, desapareció de su casa de la calle Venezuela 694, de Capital Federal, el jueves 29, a las 17 horas. Su esposa, Manuela Aurora Villalba, se encuentra enferma y pide que quien sepa dar razón de su paradero, lo haga a: Cangallo 2883, a nombre del señor Alarcón.

Alicia Haydée García, de 7 años, salió del domicilio de sus padres, sito en las calles Mendoza y 2 del barrio Sarmiento, de San Miguel, el día 10 de octubre.

La pequeña, en el momento de desaparecer vestía pulóver azul a rayas blancas, pollera oscura y zapatos marrones.

Es morocha y tiene cabellos castaños. Quien pueda dar informes sobre la misma, se ruega hacerlos llegar a la comisaría de San Martín, o al teléfono siguiente: 701-4996.

*Alicia Haydée García, de 7 años. Desapareció el 10 de octubre.*

# Quería Casarse, con Plata Ajena

★ LA PLATA, 5 (De nuestro corresponsal). — Un operario de un establecimiento textil, violentando la caja fuerte, robó 150 mil pesos, invirtiendo 40 mil de éstos en la compra de una motocicleta. A la joven con que está de novio entregó 70 mil pesos y 6 mil a su futura madre política, dedicando el resto a la cancelación de deudas, compra de alimentos y otros efectos personales.

El autor del hecho fue Antonio Hilario Befart, argentino, de 25 años, soltero, domiciliado en la calle Muñiz, sin número de Ituzaingó.

Conocedor de que se guardaba una importante suma en la caja de caudales de la Fábrica Textil Amasia, de las calles Santa Rosa y Nahuel Huapi, de Castelar, donde trabajaba, ascendió al techo de la misma y, luego de romper una claraboya, se descolgó por una cuerda y utilizando una barreta de hierro abrió la caja fuerte y se apoderó de la cifra citada.

El esclarecimiento del hecho lo dio la pericia dactiloscópica, que dejó abundantes huellas papilares del citado, tanto en el mueble citado como en otros, circunstancia que permitió su rápida identificación y detención.

# Eran Amorales y Ladrones: Presos

★ La policía de Olivos logró detener a los integrantes de una gavilla de delincuentes que operaba en la zona de Olivos, San Fernando y San Isidro y que cometió numerosos robos y atracos, especialmente en perjuicio de repartidores, parejas y transeúntes.

Los presos, todos ellos con antecedentes y algunos conocidos amorales son: Héctor Isidro García (a) "El Oso", Antonio Omar Font (a) "Pelusa", Eduardo Alberto Ortiz (a) "El Pelado", Eduardo Pocovich (a) "El Negrito", Isaac Pedro Santamaría (a) "El Flaco", Mateo Castillo (a) "Yu Yu" y dos menores. Cayeron a raíz del tiroteo de Olivos, sobre el que informáramos ayer.

Se están realizando diligencias para capturar a Salvador José Amadruca (a)) "El Negro", Roberto López (a) "El Panadero", Juan Alberto González (a) "Risita" y un tal Quito.

Varias de las víctimas de los atracadores los han reconocido, pero en muchos casos, sobre todo cuando se trataba de parejas, los damnificados no formularon oportunamente la denuncia a la policía.

Por confesión de los detenidos, se estableció que han cometido más de 150 asaltos.

La investigación estuvo a cargo del comisario González,

## crónica POLICIAL

**• No hay excarcelación**

No obtuvo la excarcelación Alberto Abraham Natín, quien había reiterado el pedido al Juez de Instrucción doctor Víctor J. Irurzun, secretaría Clodomiro Luque, que se encuentra encarcelado bajo acusación de "estafas reiteradas". Natín la había solicitado sin patrocinio letrado y el agente fiscal dictaminó favorablemente por estimar que las actuaciones producidas con posterioridad a la denegatoria de la excarcelación, autorizaban la concesión de beneficio bajo caución real.

Las variantes favorables al procesado (gerente de O.N.A.P.R.I.) dice el juez, que pudieran encontrarse en la nueva pericia contable efectuada en el sumario, son producto de una creciente valorización de la propiedad inmueble cuyo origen constituye una contingencia ajena a la conducta del prevenido.

**• Menor Extraviado**

Se aloja en la comisaría 10ª un niño de 5 años, que responde al apodo de Pele, pero que no sabe su nombre y apellido. Mide 1,20, es morocho, delgado, de ojos castaños y viste pantalón gris y pulóver azul. Lo hallaron extraviado y ahora tratan de localizar a sus familiares.

**• Un Niño Honrado**

Mario Alberto Oliver, argentino, de 9 años, escolar, encontró en la calle, cuando salía de la escuela Guadalupe, de Alvarez y Paraguay, un monedero de plástico color gris, con dinero y documentos. Lo entregó en la comisaría 21ª que trata de hallar a la persona que lo extravió.

**• Volcaron con un Auto Robado**

En jurisdicción de la comisaría 17ª fue robado un auto Ford Falcon de propiedad de la firma Sacinaga S. A. Ayer, el mismo coche volcó en Carmen de Areco. Sus ocupantes, Juan Carlos Varela, Luis Alfredo Dubio, Benito Levin y José Norberto Carbones, fueron detenidos por la policía de esa localidad y entregados, junto con el rodado, a la Policía Federal.

**• Secuestran Contrabando**

Personal de la comisaría 3ª, de Lanús, sorprendió en la calle Paso de la Patria 39, a tres hombres que descargaban bultos de un camión y los introducían en esa fábrica. Al acercarse la policía, huyeron por los fondos de la casa y desaparecieron. Se procedió al secuestro del rodado y de cajas de cigarrillos americanos introducidos de contrabando, por valor de un millón de pesos. Se procura identificar a los prófugos.

**• Accidente: Cuatro Muertos**

ROSARIO, 5 (De nuestro corresponsal). — En el cementerio de Rufino, fueron sepultados hoy los restos de las víctimas de un grave accidente de tránsito ocurrido anoche a la altura del kilómetro 613 de la ruta Nº 3 cerca de la localidad de Rufino. Por ese lugar y con rumbo a esta ciudad, circulaba una camioneta conducida por Alfonso Montero, de 35 años, a quien acompañaban su esposa Ada Rosa Severa, de 27 años, y dos hijas pequeñas del matrimonio: Rosa Beatriz, de 8 años e Hilda Esther, de 7. En sentido contrario marchaba un ómnibus de la empresa Central Casilda, guiado por Domingo Kilbarda, de 36 años. Ambos vehículos, por causas aún no establecidas, chocaron violentamente de frente, quedando la camioneta prácticamente incrustada en la parte frontal del ómnibus. El matrimonio y las dos criaturas fallecieron en el acto, resultando en cambio ilesos todos los ocupantes del ómnibus.

# Lotería de la Provincia Sorteada Ayer: Premiado con $ 1.800.000 el 10.138

NUM. PREM.

**1**
1012 ... 600
1019 ... 600
1046 ... 600
1111 con 6.000
1129 ... 600
1146 ... 600
1204 con 3.000
1233 ... 600
1328 ... 600
1435 ... 600
1637 ... 600
1620 ... 600
1639 ... 600
1670 ... 600
1721 ... 1500
1769 ... 600
1800 con 3.000
1900 ... 600
1902 con 6.000
1927 ... 600
**2**
2086 ... 600
2148 ... 600
2222 ... 1500
2280 ... 600
2340 ... 1500

2402 con 3.000
2468 ... 600
2694 ... 600
2826 ... 600
**3**
3027 ... 600
3096 ... 600
3102 ... 600
3125 ... 600
3157 ... 600
3244 ... 600
3252 ... 600
3422 ... 600
3424 ... 600
3480 ... 600
3550 ... 600
3542 ... 600
3620 ... 600
3651 ... 600
3722 ... 600
3731 con 3.000
3784 ... 600
3788 ... 600
3805 ... 600
3842 ... 600
3910 ... 1500
**4**
4000 ... 600
4179 ... 600
4193 ... 600
4220 ... 600
4287 ... 600
4351 con 3.000

4363 ... 600
4491 ... 600
4625 ... 600
4653 ... 600
4782 ... 600
4802 ... 600
4812 ... 600
4862 ... 1500
4880 ... 600
4888 ... 600
4924 ... 600
4988 ... 600
**5**
5168 ... 600
5234 ... 600
5351 ... 600
5384 ... 600
5408 ... 600
5450 ... 600
5562 ... 600
5659 ... 600
5720 con 3.000
5780 ... 600
5787 ... 600
5842 ... 600
5877 con 90.000
5892 ... 600
5920 ... 600
5999 ... 1500
**6**
6113 ... 600

6202 ... 600
6288 ... 600
6315 ... 600
6474 ... 600
6527 ... 600
6786 ... 600
6822 ... 600
6875 ... 600
**7**
7047 ... 600
7052 ... 600
7315 ... 600
7323 ... 600
7329 ... 600
7382 ... 600
7467 ... 600
7500 ... 600
7504 ... 600
7578 ... 600
7644 ... 600
7754 ... 600
7812 ... 600
7849 ... 1500
7906 ... 600
7924 ... 1500
7950 ... 600
**8**
8052 ... 600
8056 ... 600
8098 ... 600
8309 ... 600
8402 ... 600
8514 ... 600
8524 ... 600
8572 ... 600
8620 ... 600
8653 ... 600
8765 ... 600
8853 ... 600
8862 ... 600
8864 ... 600
8870 ... 600
8890 ... 600
8903 ... 600

8932 ... 600
8963 ... 1500
8995 ... 600
**9**
9016 ... 600
9086 ... 600
9113 ... 600
9141 ... 600
9246 ... 600
9317 ... 600
9323 ... 600
9328 ... 600
9400 ... 600
9485 ... 600
9487 ... 600
9536 ... 600
9552 ... 600
9661 con 3.000
9674 ... 600
9731 ... 600
9755 ... 600
9763 ... 600
9771 ... 600
9808 con 3.000
9942 ... 600
9986 ... 600
**10**
10012 ... 1500
10101 ... 600
10103 ... 600
APROX. 10136 CON $ 15.000

APROX. 10137 CON $ 30.000
10138 CON 1800000
APROX. 10139 CON $ 30.000
APROX. 10140 CON $ 15.000
10143 ... 600
10204 ... 600
10234 ... 600
10256 ... 600
10275 ... 600
10324 ... 600
10335 ... 600
10347 ... 600
10426 ... 600
10494 ... 600
10565 ... 1500
10602 ... 600
10794 con 3.000
10860 ... 600
10919 ... 600
10930 ... 600
10955 ... 1500

**11**
11010 ... 600
11039 ... 600
11040 ... 600
11095 ... 600
11117 ... 600
11131 ... 600
11161 ... 600
11236 ... 600
11245 ... 600
11271 ... 600
11298 ... 1500
11318 ... 600
11342 ... 600
11426 ... 1500
11541 con 6.000
11543 ... 600
11568 ... 600
11613 ... 600
11723 ... 600
11866 ... 600
11871 ... 600
11950 ... 600
**12**
12015 ... 600
12111 ... 600
12129 ... 600
12223 ... 600
12235 ... 600
12248 ... 600
12398 ... 600
12485 ... 600
12492 ... 600
12507 ... 600
12521 ... 600
12568 ... 600
12584 ... 600
12713 ... 600
12831 ... 600
12875 ... 600
12894 ... 600

12909 ... 600
12928 ... 600
12930 ... 600
12942 ... 600
12963 ... 600
12975 ... 600
**13**
13004 ... 600
13011 ... 600
13078 ... 600
13081 ... 600
13159 ... 600
13164 ... 600
13203 ... 600
13217 ... 600
13253 ... 600
13297 con 3.000
13310 ... 600
13312 ... 600
13322 ... 600
13326 con 3.000
13385 ... 600
13393 ... 600
13447 ... 600
13463 ... 1500
13515 ... 1500
13531 ... 600
13552 ... 600
13574 ... 600
13661 ... 600
13738 ... 600
13742 ... 600
13806 ... 600
13855 ... 600
13865 ... 600
13903 ... 600
13912 ... 600
13995 ... 600
13997 ... 600

**14**
14096 ... 600
14348 ... 600
14401 ... 600
14419 ... 600
14456 ... 600
14478 ... 600
14520 ... 600
14524 ... 1500
14536 ... 600
14619 ... 600
14723 ... 600
14748 ... 600
14758 ... 600
14776 ... 600
14813 ... 600
14885 ... 600
14990 ... 600
**15**
15008 ... 600
15010 ... 600
15276 ... 600
15286 ... 600
15496 ... 600
15505 ... 600
15633 ... 600
**16**
16145 ... 600
16192 ... 600
16213 ... 600
16259 ... 600
16260 ... 600
16266 ... 1500
16273 ... 600
16324 ... 600
16384 ... 600
16444 ... 600
16475 ... 600
16561 ... 600
16569 con 3.000

16582 ... 600
16589 ... 600
16691 ... 600
16696 ... 600
16918 con 3.000
16942 ... 600
16983 ... 600
**17**
17145 ... 600
17188 ... 600
17236 ... 600
17293 ... 600
17327 ... 600
17409 ... 600
17432 ... 600
17442 ... 600
17487 ... 600
17515 ... 600
17651 ... 600
17670 ... 600
17681 ... 600
17712 ... 1500
17804 ... 600
17833 ... 600
17847 ... 600
17849 ... 1500
17852 ... 600
17885 ... 1500
17911 ... 600
**18**
18019 ... 600
18039 ... 600
18102 ... 600
18146 ... 600
18170 ... 600
18174 ... 600
18381 ... 600
18433 ... 600
18442 ... 600
18458 ... 600

18500 con 15.000
18528 ... 600
18608 ... 600
18610 con 3.000
18614 ... 600
18628 ... 600
18667 ... 600
18752 ... 600
18793 ... 600
18809 ... 600
18939 ... 600
18949 ... 600
18968 ... 600
**19**
19038 ... 600
19151 ... 600
19178 ... 600
19246 ... 600
19256 ... 600
19272 ... 1500
19314 ... 600
19377 ... 600
19412 ... 600
19416 ... 600
19670 ... 600
19840 con 6.000
19923 ... 600
19935 ... 600
19942 ... 600

**20**
20019 ... 600
20078 con 15.000
20100 ... 600
20121 ... 600
20143 ... 600
20169 ... 600
20201 ... 600
20263 ... 600
20363 ... 600
20377 ... 600
20384 ... 600
20442 ... 600
20499 ... 600
20607 ... 600
20628 ... 600
20669 ... 600
20720 ... 600
20772 ... 600
20798 ... 600
20811 ... 600
20817 ... 600
20821 ... 600
20853 ... 600
20966 ... 600
**21**
21051 ... 600
21139 ... 600
21220 ... 600
21226 ... 600
21312 ... 600
21355 ... 600
21448 ... 600
21512 ... 600
21568 ... 600
21671 ... 600

21684 ... 600
21734 ... 600
21808 ... 600
21818 ... 1500
21926 ... 600
**22**
22084 ... 600
22165 ... 600
22267 ... 600
22420 ... 600
22427 ... 600
22443 ... 600
22456 ... 1500
22476 ... 600
22514 con 3.000
22517 ... 600
22525 ... 600
22540 ... 600
22680 ... 1500
22705 ... 600
22768 ... 600
22844 ... 600
22915 ... 600
22934 ... 600
22969 ... 600
**23**
23013 ... 600
23154 ... 600
23159 ... 600
23164 ... 600
23173 ... 600
23207 ... 600
23231 ... 600
23275 ... 600
23313 ... 600
23362 ... 600
23431 ... 600
23464 ... 600
23539 ... 600
23588 ... 600

23620 ... 600
23755 ... 600
23788 ... 600
23824 con 3.000
23879 ... 600
23926 ... 1500
23927 ... 600
23983 ... 600
**24**
24212 ... 600
24237 ... 600
24294 ... 600
24341 ... 600
24424 ... 600
24431 ... 600
24484 ... 600
24499 ... 600
24650 ... 600
24714 ... 600
24756 ... 600
24787 ... 600
24812 ... 600
24885 ... 600
24969 ... 600
24996 ... 600
**25**
25058 ... 600
25097 ... 600
25104 ... 600
25131 ... 600
25142 ... 600
25149 ... 600
25246 ... 600
25345 ... 600
25350 ... 600
25358 ... 600
25390 ... 600
25430 ... 600
25518 ... 600
25561 ... 600

25573 ... 600
25624 ... 600
25705 ... 600
25812 ... 600
25874 ... 600
25881 ... 600
25942 ... 600
**26**
26109 ... 600
26115 ... 600
26196 ... 600
26228 ... 600
26235 ... 600
26352 ... 600
26402 ... 600
26646 ... 600
26655 ... 600
26661 ... 600
26762 ... 600
26881 ... 600
26918 ... 600
26973 ... 600
**27**
27020 ... 600
27107 ... 600
27207 ... 600
27211 ... 1500
27220 ... 600
27274 ... 600
27374 ... 600
27406 ... 600
27435 ... 600
27580 ... 600
APROX. 27597 CON $ 3.000
27598 CON 120.000

APROX. 27599 CON $ 3.000
27657 ... 600
27666 ... 600
27679 ... 600
27718 ... 600
27722 con 3.000
27843 ... 600
27848 ... 600
27883 ... 600
27898 ... 600
**28**
28126 ... 600
28154 ... 600
28214 ... 600
28243 ... 600
28252 ... 600
28420 ... 1500
28513 ... 600
28533 ... 600
APROX. 28660 CON $ 7.500
28661 CON 300.000
APROX. 28662 CON $ 7.500

28699 ... 600
28710 ... 600
28775 con 24.000
28838 ... 600
28847 ... 600
28851 ... 1500
28877 ... 600
28920 ... 600
28952 ... 600
**29**
29005 ... 600
29092 ... 600
29145 ... 600
29164 ... 600
29347 ... 600
29351 ... 600
29386 ... 600
29404 ... 600
29406 ... 600
29415 ... 1500
29516 con 6.000
29528 ... 600
29692 ... 600
29717 ... 600
29731 con 6.000
29772 ... 600
29837 ... 1500
29843 ... 600
29844 ... 600
29863 ... 600
29932 ... 600
29943 ... 600
29984 ... 600

**30**
30038 ... 600
30208 con 15.000
30209 ... 600
30256 ... 600
30291 ... 600
30302 ... 600
30303 ... 1500
30354 ... 1500
30379 ... 600
30421 ... 600
30488 ... 600
30594 ... 600
30657 ... 600
30710 ... 600
30752 ... 600
30842 ... 600
30861 ... 600
30886 ... 600
30945 ... 600
**31**
31035 ... 600
31053 ... 1500
31157 ... 600
31217 ... 600
31328 ... 600
31350 ... 600
31394 ... 600
31415 ... 600
31474 ... 600
31490 ... 600
31504 ... 600
31510 ... 600
31541 con 3.000
31650 ... 600
31775 ... 600

31802 ... 600
31837 ... 600
31855 ... 600
31951 ... 600
31983 ... 600
**32**
32079 ... 600
32145 ... 600
32146 ... 600
32167 ... 600
32173 ... 600
32259 ... 1500
32291 ... 600
32322 ... 600
32342 ... 1500
32347 ... 600
32392 ... 600
32427 ... 600
32444 ... 600
32578 ... 600
32618 ... 600
32683 ... 600
32701 con 3.000
32723 ... 600
32730 con 3.000
32748 ... 600
32784 ... 600
32892 ... 600
32919 ... 600
32944 ... 600
**33**
33037 ... 600
[illegible] ... 600
[illegible] ... 1500
33113 ... 600
33146 ... 600

33164 ... 600
33212 ... 600
33221 ... 600
33279 ... 600
33291 ... 600
33320 ... 600
33376 ... 600
33381 ... 600
33419 con 6.000
33421 ... 600
33428 ... 600
33486 ... 600
33527 ... 600
33575 ... 600
33583 con 6.000
33677 ... 600
33689 ... 600
33698 ... 600
33713 ... 600
33830 ... 600
33866 ... 600
33871 ... 600
33897 ... 600
33907 con 24.000
**34**
34032 ... 600
34168 ... 600
34188 ... 600
34237 ... 600
34255 ... 600
34269 ... 600
34360 ... 600
34372 ... 600
34443 ... 600
34479 ... 600
34580 ... 600

34598 ... 600
34635 ... 600
34647 ... 600
34709 ... 600
34775 ... 600
34851 ... 600
34895 con 6.000
34903 ... 600
34931 ... 600
34984 ... 600
**35**
35096 ... 600
35170 ... 600
35228 ... 600
35249 ... 600
35316 ... 600
35338 ... 600
35371 ... 600
35435 ... 600
35457 ... 600
35470 ... 600
35494 ... 600
35497 ... 600
35507 ... 600
35603 ... 600
35601 ... 600
35610 ... 600
35643 ... 600
35698 ... 600
35812 ... 600
35841 ... 600
35868 ... 600
35881 ... 600
35973 ... 600
**36**
36002 ... 600
36033 ... 600
36149 ... 600
36218 ... 600
36365 ... 600
36488 ... 600

36560 ... 600
36648 ... 600
36685 ... 600
36780 ... 600
36917 ... 600
36974 ... 600
36981 ... 600
**37**
37035 ... 600
37104 ... 600
37174 ... 600
37261 ... 600
37283 ... 600
37311 ... 1500
37411 ... 600
37478 ... 600
37508 ... 600
37577 ... 600
37694 ... 600
37775 ... 600
37789 ... 1500
37830 ... 600
37880 ... 600
**38**
38001 ... 600
38004 ... 600
38093 ... 600
38116 ... 1500
38124 ... 600
38141 ... 600
38185 ... 600
38327 ... 600
38387 ... 600
38467 ... 600
38536 ... 600
38575 ... 600
38807 ... 600
38810 ... 600
38875 ... 600
38883 ... 600
38902 ... 600
38901 ... 600
38983 ... 600

## LOS PREMIOS MAYORES

| | | | |
|---|---|---|---|
| 1 | $ 1.800.000 | ....... | 10138 |
| 2 | „ 300.000 | ....... | 28661 |
| 3 | „ 120.000 | ....... | 27598 |
| 4 | „ 90.000 | ....... | 5877 |
| 5 | „ 24.000 | ....... | 28775 |
| 6 | „ 24.000 | ....... | 33907 |
| 7 | „ 15.000 | ....... | 18500 |
| 8 | „ 15.000 | ....... | 20078 |
| 9 | „ 15.000 | ....... | 30208 |
| 10 | „ 6.000 | ....... | 1111 |
| 11 | „ 6.000 | ....... | 1902 |
| 12 | „ 6.000 | ....... | 11541 |
| 13 | „ 6.000 | ....... | 19840 |
| 14 | „ 6.000 | ....... | 29516 |
| 15 | „ 6.000 | ....... | 29731 |
| 16 | „ 6.000 | ....... | 33419 |
| 17 | „ 6.000 | ....... | 33583 |
| 18 | „ 6.000 | ....... | 34895 |

## APROXIMACIONES

**10.136** Con $ 15.000
**10.137** Con $ 30.000
**10.139** Con $ 30.000
**10.140** Con $ 15.000

## EXTRACTO POR PROGRESION

| 1 | 2 | 3 | 4 | 5 | 6 | 7 | 8 | 9 | 10 | 11 | 12 | 13 | 14 | 15 | 16 | 17 | 18 | 19 | 20 | 21 | 22 | 23 | 24 | 25 | 26 | 27 | 28 | 29 | 30 | 31 | 32 | 33 | 34 | 35 | 36 | 37 | 38 |
|---|---|---|---|---|---|---|---|---|---|---|---|---|---|---|---|---|---|---|---|---|---|---|---|---|---|---|---|---|---|---|---|---|---|---|---|---|---|
|1008|2009|3010|4000|5001|6002|7003|8004|9005|10006|11007|12008|13009|14010|15000|16001|17002|18003|19004|20005|21006|22007|23008|24009|25010|26000|27001|28002|29003|30004|31005|32006|33007|34008|35009|36010|37000|38001|
|1019|2020|3021|4011|5012|6013|7014|8015|9016|10017|11018|12019|13020|14021|15011|16012|17013|18014|19015|20016|21017|22018|23019|24020|25021|26011|27012|28013|29014|30015|31016|32017|33018|34019|35020|36021|37011|38012|
|1030|2031|3032|4022|5023|6024|7025|8026|9027|10028|11029|12030|13031|14032|15022|16023|17024|18025|19026|20027|21028|22029|23030|24031|25032|26022|27023|28024|29025|30026|31027|32028|33029|34030|35031|36032|37022|38023|
|1041|2042|3043|4033|5034|6035|7036|8037|9038|10039|11040|12041|13042|14043|15033|16034|17035|18036|19037|20038|21039|22040|23041|24042|25043|26033|27034|28035|29036|30037|31038|32039|33040|34041|35042|36043|37033|38034|
|1052|2053|3054|4044|5045|6046|7047|8048|9049|10050|11051|12052|13053|14054|15044|16045|17046|18047|19048|20049|21050|22051|23052|24053|25054|26044|27045|28046|29047|30048|31049|32050|33051|34052|35053|36054|37044|38045|
|1063|2064|3065|4055|5056|6057|7058|8059|9060|10061|11062|12063|13064|14065|15055|16056|17057|18058|19059|20060|21061|22062|23063|24064|25065|26055|27056|28057|29058|30059|31060|32061|33062|34063|35064|36065|37055|38056|
|1074|2075|3076|4066|5067|6068|7069|8070|9071|10072|11073|12074|13075|14076|15066|16067|17068|18069|19070|20071|21072|22073|23074|24075|25076|26066|27067|28068|29069|30070|31071|32072|33073|34074|35075|36076|37066|38067|
|1085|2086|3087|4077|5078|6079|7080|8081|9082|10083|11084|12085|13086|14087|15077|16078|17079|18080|19081|20082|21083|22084|23085|24086|25087|26077|27078|28079|29080|30081|31082|32083|33084|34085|35086|36087|37077|38078|
|1096|2097|3098|4088|5089|6090|7091|8092|9093|10094|11095|12096|13097|14098|15088|16089|17090|18091|19092|20093|21094|22095|23096|24097|25098|26088|27089|28090|29091|30092|31093|32094|33095|34096|35097|36098|37088|38089|
|1107|2108|3109|4099|5100|6101|7102|8103|9104|10105|11106|12107|13108|14109|15099|16100|17101|18102|19103|20104|21105|22106|23107|24108|25109|26099|27100|28101|29102|30103|31104|32105|33106|34107|35108|36109|37099|38100|
|1118|2119|3120|4110|5111|6112|7113|8114|9115|10116|11117|12118|13119|14120|15110|16111|17112|18113|19114|20115|21116|22117|23118|24119|25120|26110|27111|28112|29113|30114|31115|32116|33117|34118|35119|36120|37110|38111|
|1129|2130|3131|4121|5122|6123|7124|8125|9126|10127|11128|12129|13130|14131|15121|16122|17123|18124|19125|20126|21127|22128|23129|24130|25131|26121|27122|28123|29124|30125|31126|32127|33128|34129|35130|36131|37121|38122|
|1140|2141|3142|4132|5133|6134|7135|8136|9137|10138|11139|12140|13141|14142|15132|16133|17134|18135|19136|20137|21138|22139|23140|24141|25142|26132|27133|28134|29135|30136|31137|32138|33139|34140|35141|36142|37132|38133|
|1151|2152|3153|4143|5144|6145|7146|8147|9148|10149|11150|12151|13152|14153|15143|16144|17145|18146|19147|20148|21149|22150|23151|24152|25153|26143|27144|28145|29146|30147|31148|32149|33150|34151|35152|36153|37143|38144|
|1162|2163|3164|4154|5155|6156|7157|8158|9159|10160|11161|12162|13163|14164|15154|16155|17156|18157|19158|20159|21160|22161|23162|24163|25164|26154|27155|28156|29157|30158|31159|32160|33161|34162|35163|36164|37154|38155|
|1173|2174|3175|4165|5166|6167|7168|8169|9170|10171|11172|12173|13174|14175|15165|16166|17167|18168|19169|20170|21171|22172|23173|24174|25175|26165|27166|28167|29168|30169|31170|32171|33172|34173|35174|36175|37165|38166|
|1184|2185|3186|4176|5177|6178|7179|8180|9181|10182|11183|12184|13185|14186|15176|16177|17178|18179|19180|20181|21182|22183|23184|24185|25186|26176|27177|28178|29179|30180|31181|32182|33183|34184|35185|36186|37176|38177|
|1195|2196|3197|4187|5188|6189|7190|8191|9192|10193|11194|12195|13196|14197|15187|16188|17189|18190|19191|20192|21193|22194|23195|24196|25197|26187|27188|28189|29190|30191|31192|32193|33194|34195|35196|36197|37187|38188|
|1206|2207|3208|4198|5199|6200|7201|8202|9203|10204|11205|12206|13207|14208|15198|16199|17200|18201|19202|20203|21204|22205|23206|24207|25208|26198|27199|28200|29201|30202|31203|32204|33205|34206|35207|36208|37198|38199|
|1217|2218|3219|4209|5210|6211|7212|8213|9214|10215|11216|12217|13218|14219|15209|16210|17211|18212|19213|20214|21215|22216|23217|24218|25219|26209|27210|28211|29212|30213|31214|32215|33216|34217|35218|36219|37209|38210|
|1228|2229|3230|4220|5221|6222|7223|8224|9225|10226|11227|12228|13229|14230|15220|16221|17222|18223|19224|20225|21226|22227|23228|24229|25230|26220|27221|28222|29223|30224|31225|32226|33227|34228|35229|36230|37220|38221|
|1239|2240|3241|4231|5232|6233|7234|8235|9236|10237|11238|12239|13240|14241|15231|16232|17233|18234|19235|20236|21237|22238|23239|24240|25241|26231|27232|28233|29234|30235|31236|32237|33238|34239|35240|36241|37231|38232|
|1250|2251|3252|4242|5243|6244|7245|8246|9247|10248|11249|12250|13251|14252|15242|16243|17244|18245|19246|20247|21248|22249|23250|24251|25252|26242|27243|28244|29245|30246|31247|32248|33249|34250|35251|36252|37242|38243|
|1261|2262|3263|4253|5254|6255|7256|8257|9258|10259|11260|12261|13262|14263|15253|16254|17255|18256|19257|20258|21259|22260|23261|24262|25263|26253|27254|28255|29256|30257|31258|32259|33260|34261|35262|36263|37253|38254|
|1272|2273|3274|4264|5265|6266|7267|8268|9269|10270|11271|12272|13273|14274|15264|16265|17266|18267|19268|20269|21270|22271|23272|24273|25274|26264|27265|28266|29267|30268|31269|32270|33271|34272|35273|36274|37264|38265|
|1283|2284|3285|4275|5276|6277|7278|8279|9280|10281|11282|12283|13284|14285|15275|16276|17277|18278|19279|20280|21281|22282|23283|24284|25285|26275|27276|28277|29278|30279|31280|32281|33282|34283|35284|36285|37275|38276|
|1294|2295|3296|4286|5287|6288|7289|8290|9291|10292|11293|12294|13295|14296|15286|16287|17288|18289|19290|20291|21292|22293|23294|24295|25296|26286|27287|28288|29289|30290|31291|32292|33293|34294|35295|36296|37286|38287|
|1305|2306|3307|4297|5298|6299|7300|8301|9302|10303|11304|12305|13306|14307|15297|16298|17299|18300|19301|20302|21303|22304|23305|24306|25307|26297|27298|28299|29300|30301|31302|32303|33304|34305|35306|36307|37297|38298|
|1316|2317|3318|4308|5309|6310|7311|8312|9313|10314|11315|12316|13317|14318|15308|16309|17310|18311|19312|20313|21314|22315|23316|24317|25318|26308|27309|28310|29311|30312|31313|32314|33315|34316|35317|36318|37308|38309|
|1327|2328|3329|4319|5320|6321|7322|8323|9324|10325|11326|12327|13328|14329|15319|16320|17321|18322|19323|20324|21325|22326|23327|24328|25329|26319|27320|28321|29322|30323|31324|32325|33326|34327|35328|36329|37319|38320|
|1338|2339|3340|4330|5331|6332|7333|8334|9335|10336|11337|12338|13339|14340|15330|16331|17332|18333|19334|20335|21336|22337|23338|24339|25340|26330|27331|28332|29333|30334|31335|32336|33337|34338|35339|36340|37330|38331|
|1349|2350|3351|4341|5342|6343|7344|8345|9346|10347|11348|12349|13350|14351|15341|16342|17343|18344|19345|20346|21347|22348|23349|24350|25351|26341|27342|28343|29344|30345|31346|32347|33348|34349|35350|36351|37341|38342|
|1360|2361|3362|4352|5353|6354|7355|8356|9357|10358|11359|12360|13361|14362|15352|16353|17354|18355|19356|20357|21358|22359|23360|24361|25362|26352|27353|28354|29355|30356|31357|32358|33359|34360|35361|36362|37352|38353|
|1371|2372|3373|4363|5364|6365|7366|8367|9368|10369|11370|12371|13372|14373|15363|16364|17365|18366|19367|20368|21369|22370|23371|24372|25373|26363|27364|28365|29366|30367|31368|32369|33370|34371|35372|36373|37363|38364|
|1382|2383|3384|4374|5375|6376|7377|8378|9379|10380|11381|12382|13383|14384|15374|16375|17376|18377|19378|20379|21380|22381|23382|24383|25384|26374|27375|28376|29377|30378|31379|32380|33381|34382|35383|36384|37374|38375|
|1393|2394|3395|4385|5386|6387|7388|8389|9390|10391|11392|12393|13394|14395|15385|16386|17387|18388|19389|20390|21391|22392|23393|24394|25395|26385|27386|28387|29388|30389|31390|32391|33392|34393|35394|36395|37385|38386|
|1404|2405|3406|4396|5397|6398|7399|8400|9401|10402|11403|12404|13405|14406|15396|16397|17398|18399|19400|20401|21402|22403|23404|24405|25406|26396|27397|28398|29399|30400|31401|32402|33403|34404|35405|36406|37396|38397|
|1415|2416|3417|4407|5408|6409|7410|8411|9412|10413|11414|12415|13416|14417|15407|16408|17409|18410|19411|20412|21413|22414|23415|24416|25417|26407|27408|28409|29410|30411|31412|32413|33414|34415|35416|36417|37407|38408|
|1426|2427|3428|4418|5419|6420|7421|8422|9423|10424|11425|12426|13427|14428|15418|16419|17420|18421|19422|20423|21424|22425|23426|24427|25428|26418|27419|28420|29421|30422|31423|32424|33425|34426|35427|36428|37418|38419|
|1437|2438|3439|4429|5430|6431|7432|8433|9434|10435|11436|12437|13438|14439|15429|16430|17431|18432|19433|20434|21435|22436|23437|24438|25439|26429|27430|28431|29432|30433|31434|32435|33436|34437|35438|36439|37429|38430|
|1448|2449|3450|4440|5441|6442|7443|8444|9445|10446|11447|12448|13449|14450|15440|16441|17442|18443|19444|20445|21446|22447|23448|24449|25450|26440|27441|28442|29443|30444|31445|32446|33447|34448|35449|36450|37440|38441|
|1459|2460|3461|4451|5452|6453|7454|8455|9456|10457|11458|12459|13460|14461|15451|16452|17453|18454|19455|20456|21457|22458|23459|24460|25461|26451|27452|28453|29454|30455|31456|32457|33458|34459|35460|36461|37451|38452|
|1470|2471|3472|4462|5463|6464|7465|8466|9467|10468|11469|12470|13471|14472|15462|16463|17464|18465|19466|20467|21468|22469|23470|24471|25472|26462|27463|28464|29465|30466|31467|32468|33469|34470|35471|36472|37462|38463|
|1481|2482|3483|4473|5474|6475|7476|8477|9478|10479|11480|12481|13482|14483|15473|16474|17475|18476|19477|20478|21479|22480|23481|24482|25483|26473|27474|28475|29476|30477|31478|32479|33480|34481|35482|36483|37473|38474|
|1492|2493|3494|4484|5485|6486|7487|8488|9489|10490|11491|12492|13493|14494|15484|16485|17486|18487|19488|20489|21490|22491|23492|24493|25494|26484|27485|28486|29487|30488|31489|32490|33491|34492|35493|36494|37484|38485|
|1503|2504|3505|4495|5496|6497|7498|8499|9500|10501|11502|12503|13504|14505|15495|16496|17497|18498|19499|20500|21501|22502|23503|24504|25505|26495|27496|28497|29498|30499|31500|32501|33502|34503|35504|36505|37495|38496|
|1514|2515|3516|4506|5507|6508|7509|8510|9511|10512|11513|12514|13515|14516|15506|16507|17508|18509|19510|20511|21512|22513|23514|24515|25516|26506|27507|28508|29509|30510|31511|32512|33513|34514|35515|36516|37506|38507|
|1525|2526|3527|4517|5518|6519|7520|8521|9522|10523|11524|12525|13526|14527|15517|16518|17519|18520|19521|20522|21523|22524|23525|24526|25527|26517|27518|28519|29520|30521|31522|32523|33524|34525|35526|36527|37517|38518|
|1536|2537|3538|4528|5529|6530|7531|8532|9533|10534|11535|12536|13537|14538|15528|16529|17530|18531|19532|20533|21534|22535|23536|24537|25538|26528|27529|28530|29531|30532|31533|32534|33535|34536|35537|36538|37528|38529|
|1547|2548|3549|4539|5540|6541|7542|8543|9544|10545|11546|12547|13548|14549|15539|16540|17541|18542|19543|20544|21545|22546|23547|24548|25549|26539|27540|28541|29542|30543|31544|32545|33546|34547|35548|36549|37539|38540|
|1558|2559|3560|4550|5551|6552|7553|8554|9555|10556|11557|12558|13559|14560|15550|16551|17552|18553|19554|20555|21556|22557|23558|24559|25560|26550|27551|28552|29553|30554|31555|32556|33557|34558|35559|36560|37550|38551|
|1569|2570|3571|4561|5562|6563|7564|8565|9566|10567|11568|12569|13570|14571|15561|16562|17563|18564|19565|20566|21567|22568|23569|24570|25571|26561|27562|28563|29564|30565|31566|32567|33568|34569|35570|36571|37561|38562|
|1580|2581|3582|4572|5573|6574|7575|8576|9577|10578|11579|12580|13581|14582|15572|16573|17574|18575|19576|20577|21578|22579|23580|24581|25582|26572|27573|28574|29575|30576|31577|32578|33579|34580|35581|36582|37572|38573|
|1591|2592|3593|4583|5584|6585|7586|8587|9588|10589|11590|12591|13592|14593|15583|16584|17585|18586|19587|20588|21589|22590|23591|24592|25593|26583|27584|28585|29586|30587|31588|32589|33590|34591|35592|36593|37583|38584|
|1602|2603|3604|4594|5595|6596|7597|8598|9599|10600|11601|12602|13603|14604|15594|16595|17596|18597|19598|20599|21600|22601|23602|24603|25604|26594|27595|28596|29597|30598|31599|32600|33601|34602|35603|36604|37594|38595|
|1613|2614|3615|4605|5606|6607|7608|8609|9610|10611|11612|12613|13614|14615|15605|16606|17607|18608|19609|20610|21611|22612|23613|24614|25615|26605|27606|28607|29608|30609|31610|32611|33612|34613|35614|36615|37605|38606|
|1624|2625|3626|4616|5617|6618|7619|8620|9621|10622|11623|12624|13625|14626|15616|16617|17618|18619|19620|20621|21622|22623|23624|24625|25626|26616|27617|28618|29619|30620|31621|32622|33623|34624|35625|36626|37616|38617|
|1635|2636|3637|4627|5628|6629|7630|8631|9632|10633|11634|12635|13636|14637|15627|16628|17629|18630|19631|20632|21633|22634|23635|24636|25637|26627|27628|28629|29630|30631|31632|32633|33634|34635|35636|36637|37627|38628|
|1646|2647|3648|4638|5639|6640|7641|8642|9643|10644|11645|12646|13647|14648|15638|16639|17640|18641|19642|20643|21644|22645|23646|24647|25648|26638|27639|28640|29641|30642|31643|32644|33645|34646|35647|36648|37638|38639|
|1657|2658|3659|4649|5650|6651|7652|8653|9654|10655|11656|12657|13658|14659|15649|16650|17651|18652|19653|20654|21655|22656|23657|24658|25659|26649|27650|28651|29652|30653|31654|32655|33656|34657|35658|36659|37649|38650|
|1668|2669|3670|4660|5661|6662|7663|8664|9665|10666|11667|12668|13669|14670|15660|16661|17662|18663|19664|20665|21666|22667|23668|24669|25670|26660|27661|28662|29663|30664|31665|32666|33667|34668|35669|36670|37660|38661|
|1679|2680|3681|4671|5672|6673|7674|8675|9676|10677|11678|12679|13680|14681|15671|16672|17673|18674|19675|20676|21677|22678|23679|24680|25681|26671|27672|28673|29674|30675|31676|32677|33678|34679|35680|36681|37671|38672|
|1690|2691|3692|4682|5683|6684|7685|8686|9687|10688|11689|12690|13691|14692|15682|16683|17684|18685|19686|20687|21688|22689|23690|24691|25692|26682|27683|28684|29685|30686|31687|32688|33689|34690|35691|36692|37682|38683|
|1701|2702|3703|4693|5694|6695|7696|8697|9698|10699|11700|12701|13702|14703|15693|16694|17695|18696|19697|20698|21699|22700|23701|24702|25703|26693|27694|28695|29696|30697|31698|32699|33700|34701|35702|36703|37693|38694|
|1712|2713|3714|4704|5705|6706|7707|8708|9709|10710|11711|12712|13713|14714|15704|16705|17706|18707|19708|20709|21710|22711|23712|24713|25714|26704|27705|28706|29707|30708|31709|32710|33711|34712|35713|36714|37704|38705|
|1723|2724|3725|4715|5716|6717|7718|8719|9720|10721|11722|12723|13724|14725|15715|16716|17717|18718|19719|20720|21721|22722|23723|24724|25725|26715|27716|28717|29718|30719|31720|32721|33722|34723|35724|36725|37715|38716|
|1734|2735|3736|4726|5727|6728|7729|8730|9731|10732|11733|12734|13735|14736|15726|16727|17728|18729|19730|20731|21732|22733|23734|24735|25736|26726|27727|28728|29729|30730|31731|32732|33733|34734|35735|36736|37726|38727|
|1745|2746|3747|4737|5738|6739|7740|8741|9742|10743|11744|12745|13746|14747|15737|16738|17739|18740|19741|20742|21743|22744|23745|24746|25747|26737|27738|28739|29740|30741|31742|32743|33744|34745|35746|36747|37737|38738|
|1756|2757|3758|4748|5749|6750|7751|8752|9753|10754|11755|12756|13757|14758|15748|16749|17750|18751|19752|20753|21754|22755|23756|24757|25758|26748|27749|28750|29751|30752|31753|32754|33755|34756|35757|36758|37748|38749|
|1767|2768|3769|4759|5760|6761|7762|8763|9764|10765|11766|12767|13768|14769|15759|16760|17761|18762|19763|20764|21765|22766|23767|24768|25769|26759|27760|28761|29762|30763|31764|32765|33766|34767|35768|36769|37759|38760|
|1778|2779|3780|4770|5771|6772|7773|8774|9775|10776|11777|12778|13779|14780|15770|16771|17772|18773|19774|20775|21776|22777|23778|24779|25780|26770|27771|28772|29773|30774|31775|32776|33777|34778|35779|36780|37770|38771|
|1789|2790|3791|4781|5782|6783|7784|8785|9786|10787|11788|12789|13790|14791|15781|16782|17783|18784|19785|20786|21787|22788|23789|24790|25791|26781|27782|28783|29784|30785|31786|32787|33788|34789|35790|36791|37781|38782|
|1800|2801|3802|4792|5793|6794|7795|8796|9797|10798|11799|12800|13801|14802|15792|16793|17794|18795|19796|20797|21798|22799|23800|24801|25802|26792|27793|28794|29795|30796|31797|32798|33799|34800|35801|36802|37792|38793|
|1811|2812|3813|4803|5804|6805|7806|8807|9808|10809|11810|12811|13812|14813|15803|16804|17805|18806|19807|20808|21809|22810|23811|24812|25813|26803|27804|28805|29806|30807|31808|32809|33810|34811|35812|36813|37803|38804|
|1822|2823|3824|4814|5815|6816|7817|8818|9819|10820|11821|12822|13823|14824|15814|16815|17816|18817|19818|20819|21820|22821|23822|24823|25824|26814|27815|28816|29817|30818|31819|32820|33821|34822|35823|36824|37814|38815|
|1833|2834|3835|4825|5826|6827|7828|8829|9830|10831|11832|12833|13834|14835|15825|16826|17827|18828|19829|20830|21831|22832|23833|24834|25835|26825|27826|28827|29828|30829|31830|32831|33832|34833|35834|36835|37825|38826|
|1844|2845|3846|4836|5837|6838|7839|8840|9841|10842|11843|12844|13845|14846|15836|16837|17838|18839|19840|20841|21842|22843|23844|24845|25846|26836|27837|28838|29839|30840|31841|32842|33843|34844|35845|36846|37836|38837|
|1855|2856|3857|4847|5848|6849|7850|8851|9852|10853|11854|12855|13856|14857|15847|16848|17849|18850|19851|20852|21853|22854|23855|24856|25857|26847|27848|28849|29850|30851|31852|32853|33854|34855|35856|36857|37847|38848|
|1866|2867|3868|4858|5859|6860|7861|8862|9863|10864|11865|12866|13867|14868|15858|16859|17860|18861|19862|20863|21864|22865|23866|24867|25868|26858|27859|28860|29861|30862|31863|32864|33865|34866|35867|36868|37858|38859|
|1877|2878|3879|4869|5870|6871|7872|8873|9874|10875|11876|12877|13878|14879|15869|16870|17871|18872|19873|20874|21875|22876|23877|24878|25879|26869|27870|28871|29872|30873|31874|32875|33876|34877|35878|36879|37869|38870|
|1888|2889|3890|4880|5881|6882|7883|8884|9885|10886|11887|12888|13889|14890|15880|16881|17882|18883|19884|20885|21886|22887|23888|24889|25890|26880|27881|28882|29883|30884|31885|32886|33887|34888|35889|36890|37880|38881|
|1899|2900|3901|4891|5892|6893|7894|8895|9896|10897|11898|12899|13900|14901|15891|16892|17893|18894|19895|20896|21897|22898|23899|24900|25901|26891|27892|28893|29894|30895|31896|32897|33898|34899|35900|36901|37891|38892|
|1910|2911|3912|4902|5903|6904|7905|8906|9907|10908|11909|12910|13911|14912|15902|16903|17904|18905|19906|20907|21908|22909|23910|24911|25912|26902|27903|28904|29905|30906|31907|32908|33909|34910|35911|36912|37902|38903|
|1921|2922|3923|4913|5914|6915|7916|8917|9918|10919|11920|12921|13922|14923|15913|16914|17915|18916|19917|20918|21919|22920|23921|24922|25923|26913|27914|28915|29916|30917|31918|32919|33920|34921|35922|36923|37913|38914|
|1932|2933|3934|4924|5925|6926|7927|8928|9929|10930|11931|12932|13933|14934|15924|16925|17926|18927|19928|20929|21930|22931|23932|24933|25934|26924|27925|28926|29927|30928|31929|32930|33931|34932|35933|36934|37924|38925|
|1943|2944|3945|4935|5936|6937|7938|8939|9940|10941|11942|12943|13944|14945|15935|16936|17937|18938|19939|20940|21941|22942|23943|24944|25945|26935|27936|28937|29938|30939|31940|32941|33942|34943|35944|36945|37935|38936|
|1954|2955|3956|4946|5947|6948|7949|8950|9951|10952|11953|12954|13955|14956|15946|16947|17948|18949|19950|20951|21952|22953|23954|24955|25956|26946|27947|28948|29949|30950|31951|32952|33953|34954|35955|36956|37946|38947|
|1965|2966|3967|4957|5958|6959|7960|8961|9962|10963|11964|12965|13966|14967|15957|16958|17959|18960|19961|20962|21963|22964|23965|24966|25967|26957|27958|28959|29960|30961|31962|32963|33964|34965|35966|36967|37957|38958|
|1976|2977|3978|4968|5969|6970|7971|8972|9973|10974|11975|12976|13977|14978|15968|16969|17970|18971|19972|20973|21974|22975|23976|24977|25978|26968|27969|28970|29971|30972|31973|32974|33975|34976|35977|36978|37968|38969|
|1987|2988|3989|4979|5980|6981|7982|8983|9984|10985|11986|12987|13988|14989|15979|16980|17981|18982|19983|20984|21985|22986|23987|24988|25989|26979|27980|28981|29982|30983|31984|32985|33986|34987|35988|36989|37979|38980|
|1998|2999|[illegible]|4990|5991|6992|7993|8994|9995|10996|11997|12998|13999|[illegible]|15990|16991|17992|18993|19994|20995|21996|22997|23998|24999|[illegible]|26990|27991|28992|29993|30994|31995|32996|33997|34998|35999|[illegible]|37990|38991|

# "CALLE CORRIENTES" RETORNA POR LR1

◆ YUL BRYNNER VENDRA A BUENOS AIRES
◆ ESCRITURAN OTROS DOS CANALES DE TV

**★ A partir del próximo domingo, retornará a su cuna radial, un programa que en su determinado momento suscitó el interés de una enorme legión de oyentes, a través de LR4 Radio Splendid. Con el seudónimo sintético de "Erregé", el laureado Roberto Gil, supo captar e imprimir en su "Calle Corrientes", toda una fauna de voces y personajes de nuestro querido Buenos Aires, logrando un suceso muy pocas veces igualado en nuestra radiofonía.**

**Una exacta amalgama de libretos y actores, construyeron en la legión de oyentes, escaleras de fantasías, por donde desfilaban amistosamente "Migaja", "Caracol", "Pamela" y otros tantos muñecos, que luego al intentar transitar por las pantallas televisivas, se extraviaron lamentablemente. La imagen auditiva no soportó a la visual, infiltrada subrepticiamente.**

"CALLE CORRIENTES", volverá por LR 1 Radio El Mundo, en el horario de las 13.15 a 14.15, y en su transcurso revivirán aquellos mismos personajes. Encargados de ellos serán Inda Ledesma, Miguel Ligero, Juan Carlos Palma, Pablo Cumo, Héctor Figuera, Irma Beatriz Muñoz, Jorge de la Riestra, Roberto Rivas, Carmen Vallejo, Ignacio Quirós, Zelmar Gueñol, Fidel Pintos y Hugo Ne son. Para vestirla musicalmente a la "calle que nunca duerme" actuará también Juan D'Arienzo, "el Rey del compás". Una cita dominguera, entre ravioles y pálpitos futboleros. Adelante.

### ● ¿El Pelado en Buenos Aires?

Para principios del año próximo, es esperado en Buenos Aires el mondo actor Yul Brynner, quien arribará en compañía de Vladimir Irman, como productor para hacer un espectáculo teatral y una película en coproducción argentino-yanqui.

Nos anticipan, que intervino para concretar estos proyectos el "italianísimo" propietario de Gaby, quien ya también inició las gestiones para contratar a varias figuras de nuestra revista porteña. Hasta ahora se aseguró la participación de dos cotizadas "vedettes" revisteriles, cuyos nombres mantiene en el más impenetrable de los secretos. Veremos si lo puede develar a su llegada el ex "Taras Bulba" Yul Brynner. Esperemos. Vale la pena. Total...

### ● Notitangos

Todo un suceso constituyó el debut de Pepe Basso, su agrupación orquestal y sus cantores Alfredo Belusi y Héctor de Rosas, en el Patio de Tango de la calle Corrientes. De impecable sonoridad, apoyada en fuelles diqueros y gratos violines, al margen de la labor pianística de don Pepe, cosechó el aplauso unánime de los tangófilos.

### ● Escrituras Para 2 Canales de TV

Ayer en la Escribanía General del Gobierno de la Nación, se procedió a la escrituración por las cuales la secretaría de Comunicaciones, concedió oportunamente licencias de explotación a los canales de televisión 3 de Rosario y 12 de Córdoba. Suscribieron los documentos ante el Escribano Mayor del Gobierno, doctor Jorge Garrido, los integrantes de las firmas permisionarias Alberto Casuano Gollan y Ernesto Daumas —representantes de la Sociedad Telecor S. A.—, de la ciudad mediterránea. Refrendó las escrituras en nombre de la secretaría de Comunicaciones, el Director General de Radiodifusión, Enrique Lapieza Elli.

## TV PROGRAMA

| | | |
|---|---|---|
| 10.5 | (13) | **Danos este día.** Apertura. |
| 10.15 | (13) | **Servicio de interés púb. del 13.** |
| 10.30 | (13) | **La hora de los pibes.** Infantil. |
| 11.15 | (7) | **1ª Teleescuela Técnica Argentina** |
| 11.30 | (9) | **Rin Tin Tín.** Serie filmada. |
| | (13) | **Enciclopedia en TV.** Educativa. |
| 12 | (9) | **El Texano.** Serie fílmica. |
| | (13) | **Pájaros de acero.** Serie filmada. |
| 12.30 | (9) | **Remates musicales.** |
| | (13) | **Los tres chiflados.** Película. |
| 12.55 | (9) | **Noti-Diario.** |
| 13 | (9) | **Remates musicales.** 2ª Parte. |
| | (13) | **Noticiero 13.** |
| 13.15 | (7) | **Noticiero TV.** |
| | (13) | **La cantina de la alegría.** |
| 13.30 | (7) | **Teatro de comedias.** Serie. |
| 14 | (7) | **Jet Jackson.** Serie filmada. |
| | (13) | **Buenas tardes, mucho gusto.** |
| 14.25 | (7) | **Flash informativo.** |
| 15 | (7) | **Huckleberry Hound.** Dibujos. |
| | (11) | **Platea familiar.** Largometraje. |
| 15.15 | (13) | **Los hermanos.** Teleteatro. |
| 15.30 | (7) | **La casa de Margarita Palacios.** |
| 15.45 | (13) | **Telecine 13.** Largometraje. |
| 16 | (7) | **Mujeres a la hora del té.** Femen. |
| 16.30 | (11) | **Chiribilandia.** Prog. infantil. |
| 17 | (7) | **Nueva dimensión.** Astrológico. |
| | (9) | **El señor usa librea.** Teleteatro. |
| 17.30 | (7) | **Bota de siete leguas.** Prog. infant. |
| | (9) | **Markham.** Serie fílmica. |
| | (11) | **El pájaro loco.** Dibujos animados |
| | (13) | **Ud. se casa conmigo.** Teleteatro. |
| 18 | (9) | **Madame Buterfly.** Teleteatro. |
| | (11) | **La duda blanca.** Teleteatro. |
| | (13) | **Panorama hogareño.** |
| 18.30 | (7) | **Lassie.** Serie filmada. |
| | (9) | **Angeles azules.** Serie. |
| | (11) | **Cuatro testigos para una mujer.** |
| | (13) | **El amor tiene cara de mujer.** |
| 19 | (7) | **Jim de la Selva.** Película en serie |
| | (9) | **Bat Masterson.** Serie filmada. |
| | (11) | **Patrulla de caminos.** Serie. |
| | (13) | **Papá lo sabe todo.** Serie filmada. |
| 19.20 | (9) | **Noti-Diario.** |
| 19.30 | (7) | **Noticiero TV.** |
| | (9) | **Los nuevos del 9.** Musical. |
| | (11) | **Caza submarina.** Serie. |
| | (19) | **Yo quiero a Lucy.** Serie filmada. |
| 20 | (7) | **Cristina.** Serie fílmica. |
| | (11) | **Cheyenne.** Película en serie. |
| | (13) | **Noticiero 13.** |
| 20.10 | (13) | **Campeonato de canciones.** |
| 20.30 | (7) | **Hollywood a través del tiempo.** |
| | (9) | **Octubre en Madrid.** Musical. |
| | (13) | **Mis hijos y yo.** Telecomedia. |
| 21 | (7) | **Sainetes de ayer y de siempre.** |
| | (9) | **Area salvaje.** Teleteatro episódico |
| | (11) | **Operación Já Já.** Prog. cómico. |
| | (13) | **Doctor Cándido Pérez, señoras.** |
| 21.30 | (9) | **Cita con la muerte.** Serie filmada. |
| | (13) | **Viendo a Biondi.** Prog. cómico. |
| 22 | (7) | **Noticiero TV.** |
| | (9) | **Enigma.** Película en serie. |
| | (11) | **El espectáculo más grande del mundo.** Programa de aventuras. |
| | (13) | **Las coristas.** Película en serie. |
| 22.15 | (7) | **Hora de cierre.** Prog. periodístico |
| 22.30 | (13) | **Los delincuentes.** Película. |
| 22.50 | (9) | **Noti-Diario.** |
| 23 | (9) | **Sumario a nuestro tiempo.** |
| | (11) | **El reporter Esso.** |
| 23.15 | (7) | **Esta noche... cine.** Largometraje |
| | (11) | **Pronostika.** Infor. meteorológico. |
| 23.20 | (11) | **Platea familiar.** Película. |
| 23.30 | (13) | **Noticiero 13.** |
| 23.45 | (13) | **Cine con Tita Merello.** Película. |
| 0.45 | (7) | **Noticiero TV.** |
| 0.50 | (11) | **Palabras de vida.** Cierre. |
| 1.15 | (7) | **El último café.** Prog. periodístico. |
| | (13) | **Un momento de meditación.** |


¡conózcalo...es increíble! tiene ideas explosivas!!...
'POLVORIN'
¡es otro impacto de Bruzzone! - pídalo en kioscos!!



POR PRIMERA VEZ EN LA HISTORIA DEL CINE
DOS FILMS DIFERENTES!
VD. PUEDE VER AMBOS EL MISMO DIA... VD. PUEDE VER EL OTRO VARIOS DIAS DESPUES... VD. PUEDE NO VER JAMAS EL SEGUNDO...
Pero Vd. seguramente verá ambos más de una vez!
Una vida matrimonial narrada por el marido!
Jacques CHARRIER y Marie-Jose NAT en
'El hombre'
Jean Marc
(LA VIDA CONYUGAL)
HOY estreno
PARAMOUNT
LUXOR
GRAN NORTE
Una vida matrimonial narrada por la esposa!
Marie-Jose NAT y Jacques CHARRIER en
"La mujer
Françoise
(LA VIDA CONYUGAL)
HOY estreno
MONUMENTAL
LIBERTADOR
GRAN SAVOY
DOS FILMS MAGISTRALES DE ANDRE CAYATTE ESTRICTAMENTE PROHIBIDOS MENORES 18 AÑOS
SABADO además TRASNOCHES: PARAMOUNT - LUXOR - MONUMENTAL - LIBERTADOR


# "París, Tu y Yo" con la Audrey Hepburn

**★ Un calificado elenco de primeras figuras, protagonizando una comedia de tono brillante. La eterna gracia de Marlene Dietrich, estrella de tantas películas inolvidables, junto al talento del polifacético Noel Coward, Mel Ferrer William Holden, Tony Curtis, y otros tantos nombres famosos en la pantalla cinematográfica.**

Se anticipa como deliciosa, la comedia "París, tú y yo", anunciada para hoy viernes en el Opera. Un elenco de primera línea, atractivo y prestigioso, ratifica el concepto. Intervienen figuras estelares como Marlene Dietrich, el gran Noel Coward, actor, compositor y escritor de piezas que se han hecho mundialmente famosas; Mel Ferrer, su esposa Audrey Hepburn, William Holden y Tony Curtis.

Comedia de amor, ligeramente complicada pero, se asegura, sumamente divertida. Audrey Hepburn hace el personaje de la secretaria de William Holden. El patrón se encuentra en una situación apremiante, seriamente comprometida. Y ha de corresponderle a ella, frágil e inocente, asumir la responsabilidad del difícil rescate.

Toda la acción transcurre a base de situaciones, entre las cuales se nos asegura que hay algunas que constituyen verdaderos hallazgos cinematográficos. Ha dirigido Richard Quine, sobre un guión de George Axelrod.

Integramente la película "París, tú y yo" ha sido filmada en la Ciudad Luz, en lo que corresponde a exteriores. Los lujosos interiores fueron rodados en los estudios de Paramount en Boulogne.

Otra atracción, esta vez para las damas, serán los vestidos que luce esta secretaria. Son creaciones del conde Hubert de Givenchy, quien para cada uno de los modelos hizo alrededor de cien bocetos. Una vez terminados fueron asegurados en la suma de 25 mil dólares. El estreno de "París, tú y yo", se efectúa hoy en los cines Opera, Los Angeles, Pueyrredón, Roca, Argos, Gran Sud y Opera, de Mar del Plata.

*"París, tú y yo", cuenta con un elenco estelar de famosas figuras y en él se destaca la suave Audrey Hepburn, protagonista de numerosos films exitosos.*

## crónica EN EL ESPECTACULO

# LOS AUTORES NACIONALES TIENEN OTRA SALA: A. B. C.

**★ El martes 10, en una función especial destinada a la crítica e invitados, el ex teatro Itatí y que ahora funcionará bajo el nombre de Teatro ABC, presentará una obra de autores nacionales titulada "Cuatro paredes y un techo". Sus autores René Lew y Carlos de Marzi, cuentan en su producción teatral con obras tales como "El pantalón blanco", "Una pipa y un amor", "Ellos no preguntan", "El negro que tomaba baños de Luna", e "Cuatro paredes y un techo", obra que recibiera el Premio Municipal del año 1961 y el Premio de Argentores del Seminario de Autores de 1959, inaugurará la nueva sala bajo la dirección general de Alicia Curi, Salort y Carlos Trigo.**

El elenco, que cuenta con el auspicio del Fondo Nacional de las Artes, se halla integrado por Ricardo Trigo y Virginia Romay, con Emma Ledo, Jorge Nicolini, Liliana Abayieva, Víctor Fasari, Susana Aldrovandi, Lina Teresani y Jorge Amosa, siendo la dirección escénica de Osvaldo Catalayud. La escenografía pertenece a Rubén Carola y la música a Víctor Proncet.

Gratas modificaciones se han realizado en el Teatro ABC, instalándose un moderno equipo de aire acondicionado y un bar, a la vez que se ha creado en una de las dependencias de la sala, un salón permanente de exposiciones.

Otros cinco autores nacionales, han sido elegidos para que sus piezas se representen en el mencionado teatro, en lo que resta de esta temporada. En el horario de las 20.30 se presentará "Los hijos de los antepasados" de Nino Fortuna Olazábal y Augusto Saitta, con la dirección de M. Monzón; los lunes a las 22, ocupará la cartelera "Farsa del héroe y el villano" de Aurelio Ferretti y "La tijera" de Jorge Ricardo Lugand, dirigidas por Adalberto Medaglia. Los sábados, domingos y feriados a las 15.30, con la dirección de Marcelo Cabana, se representará de Hebe Conte, sus obras "Cabeza de Calabaza" y "La calle verde".

*Jorge Nicolini y Liliana Abayieva, en un pasaje de la obra "Cuatro paredes y un techo", que con la dirección de Osvaldo Catalayud, presentará el Teatro ABC.*


Un torbellino de "locuras" en las noches picarescas de París
WILLIAM HOLDEN AUDREY HEPBURN
PARIS TU Y YO
"Paris When It Sizzles"
TECHNICOLOR
Inconveniente menores 14 años
PARAMOUNT
HOY estreno OPERA · LOS ANGELES Localidades en venta con 3 días de anticipación
PUEYRREDON · ROCA · ARGOS · GRAN SUD y OPERA Mar del Plata
y MAÑANA también TRASNOCHE cines OPERA · PUEYRREDON

## LO QUE VIMOS

### "La Diosa Impura"

Hermoso el fondo buscado para las aventuras de índole policial con algunos lejanos intentos de incursionar en lo pasional e incluso en lo psicológico, que nos muestra "La diosa impura", coproducción argentino-mexicana dirigida por Armando Bo.

Isabel Sarli, es la protagonista. Acerca de su plasticidad, de sus líneas, de su belleza carnal, se han escrito páginas de muy merecido elogio. En cuanto a su calidad de intérprete, ya la cosa cambia. Tiene un rostro hermoso, que trasunta un permanente estado de inocencia, de esa excitante inocencia que nos procuran los rostros continuados por una armoniosa variedad de encantos.

La anécdota, es sencillamente barata. Está por debajo de la simplicidad. Queriendo ser tremenda —la persecución de una muchacha a lo largo de América por una banda de ladrones que se siente defraudada por ella—, más de una vez cae en lo inocente. Salva la situación el hecho de ser una película en colores muy bien fotografiada, con paisajes y lugares auténticos que distraen al espectador, alejándolo del tema. Tal como también lo distrae la intensa marejada de atractivos físicos de la protagonista, que los deja ver, así como al desgaire, alguna vez en medio de verdaderas tormentas de drama o de casi tragedia.

Dos galanes mexicanos, Julio Alemán y Víctor Junco, más un actor argentino, Mario Lozano y el propio director Armando Bo, nada pueden hacer con un tema sin fuerza y con diálogos que tampoco la tienen.

Ha tenido mucho público en la sala de estreno. Pero, con todo no podemos afirmar que se trate de una producción que beneficie al cine argentino, por más gente que arrime a las boleterías. Isabel Sarli está aún a tiempo, como asimismo Armando Bo productor, de elevar la puntería y lograr la esperada producción noble, de una figura que tiene apelación no solamente americana sino también universal, como es Isabel Sarli.

Presentó Pel Mex en el Sarmiento.

### "HAMLET"

Shakespeare tiene en el cine ruso, la grandeza sobrehumana que necesitaba para el desenvolvimiento de la acción, para la expresión de sus personajes y para la ubicación de los problemas que tiene acento de tragedia griega, incluso con la abierta inmensidad de los espacios como un medio para trascender de la mínima encarnadura humana hacia los destinos y designios del espíritu que la anima.

Comienza el film con una antorcha que arde al viento junto a un muro de piedra. La antorcha es luz, fuego transitorio, brillo fulgurante, es expresión vital en lo que la vida tiene de efímero y luminoso. El muro de piedra es la eternidad, sorda al clamor y a la efusión de la vida. Es roca imperecedera, incorruptible, inerte, materia eósmica que sobre la tierra está representando a la misma eternidad y quizás también al infinito por el ritmo inmutable de su constitución atómica.

Ya la sola presentación, da la pauta de lo que ha de ser la película. Destaquemos que la tradución del inglés al ruso de los versos de Shakespeare ha sido hecha por Boris Pasternak. Lamentable es que en la traducción al castellano se halla incurrido en faltas de sintaxis para dar un presumido tono poético a los conceptos. No era necesario.

La interpretación, es realmente estupenda. El "Hamlet" ruso, por su interpretación vital, contundente, nos recuerda a la que viéramos hacer en el teatro hace muchos años al gran Ermette Zacconi, que nos ofrecía un príncipe de Dinamarca fogoso, dentro de su melancolía, reivindicativo en su tristeza, jocundo, en su amargura. No era un vencido por el dolor sino más bien acuciado por él. No buscaba venganza, sino reivindicación. Y aún en su afán reivindicatorio no alentaba propósitos egoístas, sino simplemente alcanzar a contemplar con sus ojos el brillo de la justicia. Lo alcanza tarde. Y el brillo crepuscular que le ofrecen sus ojos, cerrándose ya a la luz del mundo, bastan para ejemplarizar su triunfo y mostrar que su lucha no fue vana. Innokenti Smoktunovsky compone un Hamlet que llamaríamos perfecto. Incluso, nos atrevemos a establecer comparaciones con precursores ilustres, algunos de los cuales nos mostraron en lugar de la agilidad mental del presunto "príncipe loco", solamente un atletismo muscular.

La Ofelia está logradísima por Anastasia Vertinskaia, que la dota de ternura, devoción, aunque ligeramente deshumanizada.

El cuadro de intérpretes que rodean a la pareja central está magníficamente compuesto. Descubrimos absoluta identidad entre intérprete y personaje en el caso Polonio, Laertes, Reina, etc. Todos actúan, en nuestro concepto de acuerdo con el espíritu de que los dotó Shakespeare en su creación original.

Es una película de Arktino Pictures, presentada en el Coliseo.

### "Dos Chicas y un Seductor"

Vuelve Peter Sellers. Esta palabra basta para atraer público a las salas de estreno. Rodeado de un elenco multiestelar, como ocurrió con "La pantera Rosa", se destaca aún más la calidad de su trabajo. No parece sino que el genio de Peter Sellers —llamémosle "genio" sin temor a desperdigar el valor del adjetivo— necesitara del acicate para manifestarse en toda su potencia y en su claridad.

Acá, tiene como compañía en el reparto a dos muchachitas debutantes. Y entre las figuras, a Paula Prentiss, Angela Lansbury, Phillys Thaxter y otros. Las niñas, constantemente en cámara, atraen la simpatía del público. Pero convengamos en que su actuación es puramente figurativa, sin otra profundidad que la de un ligero atisbo acerca de la sicología adolescente femenina. Dos o tres apuntes, dicen de los problemas juveniles, de este esconderse en iluminados mundos interiores, del vivir sueños hacia adentro y de amar ilusiones. Hermosa edad, la de las muchachas, que aún no ha sido comprendida verdaderamente, en todo su alcance poetico, por el cine, que alguna vez solo alcanzó a percibir lo epidermico del problema, del complejo de problemas que la edad presenta.

Peter Sellers, se limita a actuar. Y actúa, con un cierto dejo profesional a través del cual solo en contados instantes individualizamos al creador de situaciones, al expresivo animador de situaciones, tantas veces aplaudido.

Las jovenes intérpretes, Merrie Spaeth en el papel de Valerie y Tippy Walker en el de Marian, se comportan a la altura de sus edades —14 y 13 años— dentro de los limitados conceptos que ellas pueden tener acerca del amor y de la vida, pero con un ágil desparpajo, que las vuelve simpáticas ante la platea. Fotografiada en color, con buena música, la película ha sido dirigida por George R. Hill. Presentó Artistas Unidos en el Gran Rex.

## HISTORIA ROJA DE UN ASESINO

# La Extraña Vida de Landrú

★ Landrú ha diferido su llegada a la sala de estreno hasta el próximo jueves 12, en que se verá en los cines Trocadero y Grand Splendid, según lo anuncia Artistas Argentinos Asociados.

Como lo hemos venido anunciando, se trata de una versión de la vida y los crímenes del famoso asesino de sus mujeres, que ha sido adaptada al cine, de acuerdo con documentos auténticos depositados en los archivos judiciales de París, por una mujer: la joven y célebre Francoise Sagan.

Y también cabe destacar la dirección. Se trata nada menos que de Claude Chabrol, director de la nueva promoción francesa, que tiene pocas películas en su haber y en cada una de ellas dejó impreso el sello de una personalidad vigorosa, definida, no ambigua como la de los demás "nuevaoleros" del cine francés. Sin excluir a Resnais, ídolo de algunos aficionados a la simulación de la inteligencia en la pantalla.

Henri Desiree Landrú, el siniestro personaje evocado por las sombras animadas del cine, está encarnado en la película por un actor aún no muy conocido, pero fervoroso de su oficio: Charles Denner, a quien Chabrol eligió luego de haberlo visto encarnar a otro personaje fuerte, en "Arturo VI", de Brecht, donde Denner hacía una notable composición de Goering.

Denner, que es de origen polaco, para hacer Landrú, se afeitó la cabeza, se dejó crecer patillas y pidió que se le confeccionaran unas barbas negras idénticas a las de su personaje. Y de ahí que en el film aparte de su talento histriónico, luzca una composición de maquillaje realmente admirable del tristemente famoso "Barba azul". Lo acompañan en el reparto Michele Morgan, Juliette Mayniel, Hildegarde Kueff, Stephane Audran —que encarna a la única amante de Landrú que aún vive— y otros.

*Charles Denner, en la exacta personificación de Landrú, comparte una secuencia fílmica con la actriz Stephane Audran, quien encarna a la única amante salvada de sus crueles designios. Dirigió la película Claude Chabrol.*

## VIAJA A MADRID MARIA CASARES

★ Emprendió hoy viaje de regreso a Europa, a bordo de un avión de Aerolíneas Argentinas, la celebrada primera actriz franco-española, María Casares, luego de haber encabezado el elenco que con tan señalado éxito ofreció en el teatro Coliseo, de esta Capital, la obra de Valle Inclán "Divinas palabras".

María Casares, que nos ha visitado por segunda vez, se dirige a Madrid. Permanecerá una breve temporada en su patria, para posteriormente retornar a París a fin de reanudar sus actividades artísticas en Francia, donde actúa desde hace muchos años.

## MAPAMUNDI DEL ARTE

### Ford: Del Automóvil al Teatro

NUEVA YORK, 5 (ANSA). — Henry Ford II, además de ocuparse de automóviles, financia un espectáculo teatral, que, quizás no hubieran aprobado su padre y su abuelo. Dispuso invertir 16 mil dólares en una puesta en escena. Se trata de un "musical", titulado "Sugar City". El costo total será de 400 mil pero habrá muchos otros financiadores, entre los cuales figura el hermano del ex secretario de Estado, Deán Acheson, que aportó 5.000.

"Sugar City" se presentará en marzo y su 'star" es Lilo, aparecida hace 11 años en un famoso "musical", titulado "Can Can". Su marido, Guy De la Passardiere será el productor. La música pertenece a Duke Ellington.

### Biografía Fílmica de Franco

MADRID, 5 (France Presse). — Un film que traza la biografía militar y política del general Francisco Franco, será presentada el próximo 11 de noviembre en estreno en el "Palacio de la Música", uno de los más lujosos cinemas del centro de la capital española.

La película, que ha sido realizada por el director José Luis Sáenz de Heredia, según guión de José María Sánchez Silva, está consagrada a la personalidad de Franco "para celebrar los 25 años de paz española", como dice el slogan oficial.

Numerosos documentos fotográficos, referentes en particular a las conversaciones de Franco con Adolfo Hitler, Goering, Petain, Darlan, Mussolini y Eisenhower, están reunidos en ese film.

### CINE: ESTRENOS DE HOY

"PARIS TU Y YO", dirección de Richard Quine, con William Holden, Audrey Hepburn y un gran elenco. Presenta Paramount en el Opera y Los Angeles.

"LA VIDA CONYUGAL", dirección de André Cayatte, con Jacques Charrier y Marie José Nat. En dos películas tituladas "El hombre", que se verá en el Paramount y Luxor y "La mujer", en el Monumental y Libertador.

## EL INVENCIBLE MAGNETISMO DEL PODER FEMENINO

**★ Para el miércoles próximo en los cines Metro e Ideal, quedó fijada la fecha de estreno de las varias veces anunciada "Servidumbre humana" que tiene como animadores centrales a Laurence Harvey y Kim Novak. Se trata de la adaptación de una verista novela de Sommerset Maugham donde se cuenta la historia de una mujer perversa y vulgar que no obstante ello, ejercía una poderosa atracción sobre los hombres.**

Es que los hombres, al suponerse amados, creen que basta ese hecho y el presunto poder que ejercen sobre la mujer que les ha mentido amor, para hacerla cambiar, inclusive de temperamento. Eterna debilidad del sexo fuerte, que suele ser bien aprovechada por la real fortaleza de voluntad del sexo débil...

La acción se ubica en Londres de fines de siglo, cuando las costumbres victorianas estaban tocando a su fin y solían considerarse muy seriamente los valores del espíritu. Las calles, las casas, las gentes, el vestuario y las costumbres de esa época, han sido reconstruidas para dar al film el ambiente que necesitaba.

Junto a Kim Novak y Laurence Harvey, el elenco de "Servidumbre humana" se completa con Robert Morley, Siobhan McKenna, Ruger Lesey, Nannette Newman y Jack Hedley.


Amman
y su Show de la Esperanza

Después del debut de su artista exclusivo DANNY PALMA, por L R 3 Radio Belgrano, hace público su especial reconocimiento a las consagradas figuras que con su actuación estelar dieron extraordinaria jerarquía artística al show:

CARLOS ARGENTINO
LOS PICK-UPS - JULIET

A ellos... y a todo el público que nos estimula... ¡Muchas, muchas gracias! Los martes, a las 21.30 hs. volveremos a encontrarnos en Radio Belgrano.

Amman
DE PERGAMINO

# MERCADO DE VALORES DE BUENOS AIRES

**★ El repunte experimentado en la cotización del dólar sirvió para provocar una mayor retracción de la demanda en los negocios concertados en el renglón privado del Mercado de Valores de Buenos Aires. El clima resultó, en general, flojo y sin perspectivas de un cambio inmediato en la modalidad operativa. Astra, empresa que llegaría a un acuerdo extrajudicial en su contrato petrolero, registró un movimiento amplio —más de 61.000 acciones transferidas— y su nivel se elevó 12 puntos. Se cotizó por primera vez Pullmania Argentina S. A. a un precio uniforme de 110 pesos colocándose 30.000 valores. Las diferencias alcanzaron a 81 papeles de empresas particulares los que perdieron posiciones de 1 a 20 pesos, 41 obtuvieron mejoras de iguales proporciones y 116 mantuvieron su anterior cotización. Los títulos del Emprestito de Recuperación Nacional 9 de Julio subieron noventa centavos**

**BANCOS**

Avellaneda (435) 435; Bs. Aires (59) 61; Francés (390) 370; Galicia (495) 485; Italia (580) 580; Interior (210) 205; Mendoza (92) 98; Montserrat 155; Popular Arg. (250) 250; Popular La Plata (78) 76; Popular Quilmes (80) 82; Nvo. Italiano (430) 430; Supervielle (250) 255.

**VARIAS**

Acindar (122) 117; Acinfer (132) 129; Aduriz (90) 90; Agrest (170) 170; Agrometal (145) 144; Arando (179) 180; Arcamsa (157) 155; Argental (156) 120; Armando (138) 157; Astarsa (46) 50; Astra (118) 130; Atanor (126) 126; Atma (81) 81; Azucarera (168) 166; Bacigalupo (89) 89; Bagley (370) 370; Beacón (117) 118; Benegas (132) 132; Berlingieri (120) 120; Bernardín (75) 73; Bertagni 110; Bocci (120) 121; Borgward (168) 168; Branda (28) 28; Building (140) 140; Buxton (169) 169.

Cafici (96) 96; Cala (122) 122; Campomar 91; Canale (132) 132; Cantábrica (125) 127; C. Sauce (149) 150; Caputo (54) 56; Casado (121) 121; Casa Arteta (128) 119; Casa Schuster (79) 77; Casa Muñoz (255) 250; Casa Stewart (102) 102; Catuogno 178; Celulosa (105.50) 105.50; Cidec (144) 137; Ciervo (160) 160; Cigás (59) 61; Cincotta (136) 135; Cipo 95; Cofia 126; Colorín (115) 116; Cía. Fruticola (83) 80; Corcemar (255) 250; Cordonsed (137) 135; Coronet (82) 82; Crist. Cuyo 145; Crist. Rigolleau (94) 92; Crush (114) 113; Cristalux (121) 118; Cualicrón (135) 135; Cuareta (250) 247; Cura (217) 215; Chague (52) 52.

Daneri (138) 138; Del 30; Della Penna (87) 87; Diez Hnos. (65) 65; Di Paolo (92) 92; Ditlevsen 53; Dockoil (100) 99; D K W Autom. (52) 52; Domec (150)

Echesortu (265) 263; Ediar 195; Dubarry 78.

(76) 75; Edit. Códex (162) 162; Edit. Losada (58) 58; Electroclor (231) 231; Electromac (84) 84; El Globo (41.50) 41; Esmetal 40; Estrada (101) 100.

Fabril Finan. (62) 60; Fader (85) 85; Ferrum (155) 155; Fifa (78) 78; Finaco 42; Fiplasto (125) 135; Flaiban (68) 65; Forja (112) 112; F. La Pampa (205) 210.

Galate (60) 58; Galileo (220) 220; García R. (184) 184; Gardini (58) 59; Garovaglio (53) 53; Gaset (54) 55; Geotécnica (150) 150; Goffre 78; Gráfex (84) 85; Grassi 130; Green (86) 85; Griego (305) 305; Griensu Atlántico (56) 54.50; Dibasa (125) 125.

Hafen (118) 118; Haynes (24) 24; Heredia (95) 95; Solá 160; Hidrófila (112) 110; Hierromat (265) 265; Hilmar (19) 19; Hirschberg Tej. (53) 53; Hulytego (125) 126; Hurlingham Op. (37) 38.

Iggam (81) 80; Indupa 370; Ind. Grassi (115) 115; Ind. Paraguaya (130) 130; Ind. Parag. Arg. (180) 180; Ing. Tabacal (412) 412; Inta (133) 132; Introductora (170) 171; Ipako (178) 175; Iva (88) 88.

Jabón Federal (83) 83.

Kaiser (127) 127; Kraft (32) 30.

La Emilia (98) 96; La Germinadora 59; La Superiora (177) 177; Ledesma (340) 324; Los Gebelinos (130) 133; Lombardi (139) 138; Longvie (70) 68; Los Andes (109) 108; Lucini (185) 180.

Llauró (150) 148.

Magnasco (141) 141; Man. Algodonera (95) 93; Man. Forti (90) 86; Martín 136; Masllorens (60) 60; Máspero (59) 60; Mat. Drago 150; M. Abasto (250) 250; Met. Tandil (72) 72; Midland (102) 99; Migra 103; Minera Aluminé (36) 37; Merc. Plata (151) 151 Multiplás (32) 32.

Nahuel (126) 124; Necchi (132) 131; Nibo Plast (28) 25; Neroli (115) 115; Nougués (710) 720.

Once (77) 75.

Packard (156) 157; Padilla (202) 201; Palmas (81) 80; Papelera Arg. (69) 69; Papelera B. A. (60) 58; Papelera Hurlingham (92) 94; Papelera Plata (120) 118; Papelera Pedotti (79) 79; Parodi (67) 69; Particular (430) 415; Patagonia (61) 60; Patricios (38) 38; Patrick (21) 24; Paz y Posse (450) Pérez Comp. (110) 112; Perkins 130; Peters 140; Petracca (191) 191; Plast. Bernabó 60; Phila 55; Polledo Const. (173) 173; Productex (239) 237; Protto (68) 67; Pueyrredón Const. (74) 74; Pullmania 110.

Quelac 275.

Rheinstahl (89) 85; Rycsa (16) 16.50.

Saint (129) 130; Salvo (267) 267; San Pablo (250) 248; Sasetru (105) 104; Sedalana 171; Schiavo 135; Selmar (57) 56; Semaco (128) 127; Serra 36; Siam Maq. (55) 56; Siam Autom. (49) 49; Siat 105; Sniafa (174) 176; Sol. Petróleo (70) 72; Squibb 86; Stocker (37) 34; Sylvania 62; Suixtil 64.50.

Talacasto (132) 132; Tall. Adabor (55) 51; Tall. Goghlan (73) 73; Tall. Rivadavia (48) 47; Tamet (84) 84; Tecnometal 91; Terrabussi (475) 475; Textil Oeste (123) 122; Textilyute (159) 158; Tolyca 120; Tornquist (180) 174; Tritumol (65) 65.

Unifa (64) 61.

Vasalli (165) 165; Ventaplast (83) 83; Viplastic (160) 160.

Wecheco (118) 118; Wells (69) 69.

Zanella (134) 133; Zucamor (100) 100.

# AVISOS AGRUPADOS


## LEY DE ALQUILERES

Defendemos únicamente al inquilino u ocupante
Atendemos defensas de desalojos, cualquiera sea la fecha de iniciación del juicio
Consignamos judicialmente alquileres que no recibe el propietario. — Consultas rigurosamente gratis
**Obligatorio pedir hora a: T. E. 45-9020 y 771-2291**
(Atendemos sábados y domingos de 8 a 13 horas)
**ESTUDIO JURIDICO DE LOCACIONES**
Asesor: Doctora Eloa J. Shilling
Consultor Notarial: Escribano Público H. Patiño Mayer.
MAIPU 359 - 6º piso - 86 (Ascensor Nº 4)

## ABOGADOS
### PARA OBREROS

DESPIDOS - FALTA DE PAGO
ACCIDENTES - SUSPENSIONES
**CONSULTE GRATIS DE 9 A 20 HORAS**
**URUGUAY 766 PISO 6º OFICINA 34**
FRENTE A TRIBUNALES

**CASAS PREFABRICADAS**
EN MATERIAL GARANTIZADO
Construidas a gusto del interesado. Facilidades de pago.
SABADO ATENDEMOS TODO EL DIA
CORDOBA 652 - Piso 11º - Dpto. C

**HIPOTECAS** (Y vencidas)
AMORTIZABLES HASTA 10 AÑOS. PLAZO FIJO al más bajo interés. Solucionamos hipotecas vencidas.
CONTESTAMOS EN EL ACTO
Traiga planos y títulos.
CORDOBA 652, piso 11 "C" T. E. 32-7161

**DINERO AL MOMENTO: T. E. 46-7169**
Oro, alhajas, pieles, art hogar, máq. de escribir, calc., etc., sin retención. Amplios Planes. Máxima Tasación a domic., Sarmiento 1371, 2º piso, oficina 202. De 8 a 20 horas. Sábado todo el día.

**¡EN SU CASA GANE $ 45.000 POR MES!**
Tareas fác. y lucrativas. Envíe giro/cheque por $ 295 a "Difusión", Ayacucho 1157-2º.

**FABRICA DE CAMAS**
Arreglo elásticos de tejido y flejes
Gran venta de camas y colchones pullman para Hoteles y a particulares
Precios económicos - 97-0911

Inauguración Edificio Nuevo
Piezas: $ 80, 100, 120, por día.
Cocina, lavar, planchar y radio.
Adrogué 543, Villa Dominico.
Ferrocarril General Roca
1 CUADRA ESTACION

**A S. Justo - Casanova**
Vdo. lote c/casita 2 amb., pav., luz, colect. $ 8.000, facilid. y $ 2.800 p/m. Tr. en R. Mejía, Av. de Mayo 1895, fte. colegio Don Bosco. Atend. tod. los días.

**A BAILAR BIEN**
en salas privadas
**Enseña "DOPAZO"**
Rivadavia 2664 - Pza. Once

CARPINTERO de banco, obra blanca, trabajo efectivo. Rodríguez Peña 1396, Villa Lynch. T. E. 757-3767.

ASFALTO TECHOS
Arreglos garantizados 25 %
Dto. Afiliados O. Sociales
T. E. 88-3874

**BERAZATEGUI, LOTES $ 500 POR MES**
4 cuadras de colectivo; sobre Av. Mitre. Atendemos sábados y domingos, frente estación, izquierda, Bar "El Amanecer". Sr. Herrera.

**Escuela "Ayacucho"**
APRENDA A BAILAR
Dtor. A. Pérez
AYACUCHO 388

CANALETAS. TECHOS. FILTRACIONES.
Refacciones generales. FUR.
Cangallo 2511 T.E. 47-1175

TURISMO HAWA
Pasajes, hoteles Mar del Plata y zonas turismo.
A Montevideo créditos.
Florida 142 7p. of. D
T. E. 49-5889

MEDIO OMNIBUS VENDO
Con Línea 134 Laprida 544
Avellaneda T. E. 22-8646

PROFESORA
CORTE Y CONFECCION
Enseña directamente en tela.
A domicilio T. E. 64-6815

CONSULTORIO MEDICO EQUIPADO, ALQUILO
Habana 4421 Dep. "C"
P. Baja T. E. 53-4161

## BONAFIDE
### PARA SU VENTA DE HELADOS
EN LA VIA PUBLICA EN TODOS LOS BARRIOS DE LA CAPITAL Y GRAN BUENOS AIRES
### MUY BUENOS INGRESOS
PARA HOMBRES DE 18 a 50 AÑOS DE EDAD
PRESENTARSE CON CEDULA DE IDENTIDAD
TODOS LOS DIAS DE 8 A 18 Hs.
Boyaca 994 (altura GAONA 2800) Capital y en nuestros locales de venta, ubicados en todos los barrios de la Capital
EN ZONA CONURBANA, EN ESTAS DIRECCIONES:
Avellaneda, Av. Mitre 379.
Berazategui, Hudson esq. 25 de Mayo.
Bernal, 9 de Julio 54.
Dock Sud, Ing. Huergo 1263.
Lanús, 9 de Julio 1190.
L. de Zamora, Laprida 156.
Mte. Grande, L. N. Alem 139.
Quilmes, Rivadavia 221.
Boulogne, Av. Rolón 1636.
Estac. Florida, Av. San Martín 2302.
Adrogué, Esteban Adrogué 1064.
San Fernando, Constitución 902.
Victoria, Once de Setiembre. 2599.
Tigre, Cazón 1552.
Villa Ballester, Alvear 139.
Caseros, Tres de Febrero 195
Ciudadela, Av. Elizalde esq. Maipú.
Haedo, Rivadavia 16145.
Moreno, Mitre 781.
Morón, Rivadavia 18160.
San Martín, Belgrano 287.
San Miguel, León Gallardo 1420.
S. Justo, Buenos Aires 3143.

NECESITO OFICIAL CARPINTERO
Sarmiento 841 T. E. 757-3484

CASITA MATERIAL
Vdo. desde $ 15.000 y facilidades.
LIBERTAD 434 - Piso 4º Of. 41
T. E.: 35 - 6907

VENDO PUESTO
De carne. Trabaja 250 kilos diarios. Totalmente equipado. T. E. 99-7702. Local en alquier o vendo en propiedad horizontal.

Academia de choferes
LA VELOZ
Enseña en tránsito. Modelo 63.
De 7 a 20 hs. Curso nocturno. hasta las 23 hs.
Cerrito 34 T. E. 99-7745

CASITA VENDO, DE MATERIAL.
$ 20.000 al contado y $ 3.000 por mes. Hay facilidades en anticip.
Tratar: PARRAL 1196 - 59-6857.

## PROFESIONALES

Doctor JAIMOVICH
Médico
**PIEL**
Enfermedades de la
10 a 12 y 15 a 20 hs. 49-3835
Corrientes 1665: piso 1º 46-2974

ARGENTINA CENTENO PARTERA
Consultas pedir hora:
T. E. 49-1335 y 82-8898
CORRIENTES 2063 piso 3º dpto. 52

**VENEREAS - SIFILIS**
PIEL - URINARIAS
Dr. Domínguez Ortiz, médico
De 8 a 21 hs. T. E. 47-7238
RIVADAVIA 2625, 3º (Once)

## ANUNCIE POR TELEFONO

Telefónicamente puede colocar su anuncio en esta sección de AGRUPADOS llamando al 40-8974. Su costo es de $ 400 el centímetro de columna.

Será publicado en tres ediciones MATUTINA, QUINTA Y SEXTA

**llame al 40-8974 de 9 a 20**

su aviso será cobrado después de publicado en su domicilio


## MOVIMIENTO PORTUARIO

### ENTRAN HOY

| Nombre: | Pabellón: | Proced.: | Carga: | Giro | Hora |
|---|---|---|---|---|---|
| Cap. Palmas | Alemán | Hamburgo | General | Dique 4 | 7 |
| Mtro. Frers | Argentino | La Plata | Petróleo | Dna. Este | 15 |
| Y. Marú | Japonés | Yawata | General | Dársena B | 18 |
| St. Essylt | Inglés | Rosario | Completar | Dársena D | 8 |
| Juvenal | Argentino | C. Olivia | Petróleo | Dna. Sud II | 10 |
| C. de La Plata | Argentino | Montevide | Pasajeros | Dna. Sur | 7.30 |
| | Argentino | Colonia | Pasajeros | Dna. Sur | 13.30 |

### ENTRARON AYER

| Nombre: | Pabellón: | Proced.: | Carga: | Giro: |
|---|---|---|---|---|
| Lago Lacar | Argentino | Génova | General | Dna. C |
| Lapataia | Argentino | P. Belgr. | General | Dique 3 |
| Mtro. Ezcurra | Argentino | La Plata | Petróleo | Dna. Sud |
| Mtro. Frers | Argentino | La Plata | Petróleo | Dna. Este |
| 13 de Diciem. | Argentino | La Plata | Petróleo | Dna. Inf. |
| Tritón | Panameño | Curacao | Petróleo | Dna. Inf. |
| Karmt | Noruego | Aruba | Petróleo | Dna. Inf. |
| B. B. Suceso | Argentino | P. Belgr. | —— | Dique 2 |
| Bahía Aguirre | Argentino | Dna. C | —— | Dna. Norte |
| Hermiston | Inglés | Rosario | Completar | Dna. D |
| Aragón | Inglés | La Plata | Completar | Dna. A |

### SALEN HOY

| Nombre: | Pabellón: | Sale de: | Carga: | Destino | Hora |
|---|---|---|---|---|---|
| Aragón | Inglés | Dna. A | Pasajeros | Londres | 17 |
| Batissa | Argentino | D. Sud II | Lastre | Rala | 8 |
| Mtro. Ezcurra | Argentino | D. Este | Lastre | La Plata | 7.30 |
| San Lorenzo | Argentino | D. Inflam. | Lastre | C. Rivadav. | 10 |
| 13 d\|Diciembr | Argentino | Dna. E | Lastre | La Plata | 14 |
| Brimanger | Noruego | Dique 4 | General | S. Francisco | 17 |
| Río Mendoza | Argentino | Dique 3 | General | R. d. Janeiro | 17 |
| Araguaya | Finlandés | Dna. D | General | Montevileo | 13 |
| N. Mihanovich | Argentino | D. Sur | Pasajeros | Colonia | 8 |
| C. de La Plata | Argentino | D. Sur | General | Montevideo | 21 |

## MERCADO DE CAMBIOS

| PAISES | Billetes | Oro | LIBRE VENDEDOR Anterior | Ayer |
|---|---|---|---|---|
| 1 Libra esterlina | 403.— | 1.385.— | 401.30 | 402.30 |
| 1 Dólar (EE.UU.) | 145.— | 3.000.— | 144.10 | 144.50 |
| 100 Francos franc. | 2.950.— | 1.280.— | 2.941.10 | 2.949.25 |
| 100 Liras | 23.15 | 1.280.— | 23.07 | 23.13 |
| 100 Pesetas | 242.— | — | 241.25 | 241.95 |
| 100 Marcos | 3.640.— | 1.990.— | 3.623.35 | 3.633.80 |
| 100 Florines | 4.000.— | — | 4.008.50 | 4.020.70 |
| 100 Francos belgas | 288.50 | 1.280.— | 290.45 | 291.30 |
| 100 Francos suizos | 3.345.— | 1.380.— | 3.339.50 | 3.348.80 |
| 100 Pesos mexican. | 1.160.— | 7.550.— | 1.153.90 | 1.157.10 |
| 100 Pesos uruguay. | 625.— | — | 681.30 | 676.80 |
| 100 Cruzeiros | 10.50 | — | — | — |
| 100 Escudos portug. | 492.— | — | 501.10 | 502.50 |
| 100 Coronas danes. | — | — | 2.079.75 | 2.085.15 |
| 100 Coronas norueg. | — | — | 2.012.— | 2.017.25 |
| 100 Coronas suecas | — | — | 2.792.65 | 2.800.40 |
| 100 Chelines austr. | 550.— | — | 558.75 | 560.30 |
| 1 Escudo chileno | 37.50 | 3.260.— | — | — |
| 100 Soles peruanos | 540.— | 8.100.— | — | — |

## Gas Para B. Blanca

BAHIA BLANCA, 5 (De nuestro corresponsal). — Esta ciudad, Ingeniero White, Base Puerto Belgrano y zonas vecinas serán abastecidas a partir de hoy, con 300.000 metros cúbicos diarios de gas. De esta forma será habilitado parcialmente el gasoducto que une la localidad Santacruce con la de Pico Truncado y con la Capital Federal. Esta obra es la segunda en el país por su magnitud, después del gasoducto Campo Durán-Bs. Aires.

## AVISO FUNEBRE

PARTICIPACION

✝ RICARDO JUAN ROSINGANA (q.e.p.d.). Falleció el 6-11-64. Su esposa Noemí Musso, hijas, Noemí, Ana María y Adela Eva, hijo político Juan Crosa, su futuro hijo político Oscar Dulom, hermanas, Elena, Adela R. de Ficazzola, hermanos políticos José Ficazzola, Amalia B. de Rosingana, María M. de Bedoya, Ester M. de Righi, Zoe S. de Rosingana y Roberto Musso, sobrinos y demás deudos invitan a sus relaciones a acompañar sus restos al cementerio de la Recoleta, hoy a las 15 horas. Casa de duelo: Canalejas 1301. Casa velatoria: Córdoba 5080, Dto. B, Capital. Cochería "Casa Canossa".

# RACING Y RIVER, EN NUÑEZ

★ En la noche de hoy (21.30) y en el estadio Monumental de Núñez, dos grandes del fútbol argentino disputarán un clásico, que para ellos encierra una gran importancia, ya que ambos rivales buscan una importante rehabilitación. Los dos grandes son, River, que actuará como local, y Racing. Los millonarios el pasado domingo igualaron con Independiente en un match que no dejó contento a nadie, en tanto que los de Avellaneda fueron derrotados en Rosario por Rosario Central, lo que representó un brusco corte en la muy mentada recuperación racinguista.

Ninguno, ni River ni Racing, tiene esperanzas fundadas de alcanzar el título. Pero ambos tienen necesidad de una victoria importante, a fin de calmar un poco las protestas de las hinchadas, que muy bien pueden considerarse como justificadas, pues las irregularidades sufridas por River y Racing a lo largo de la temporada se contradicen con la calidad de los hombres que militan en las citadas instituciones, algunos de los cuales —muy importantes por cierto— quizás no puedan jugar hoy, ya que por el lado de Avellaneda había rumores de que ni Sacchi ni el brasileño Dorval podrían ser de la partida. En River no hay noticias, pero todo parece indicar que formará el mismo equipo que el pasado domingo igualó con Independiente.

Con motivo de adelantar este partido, es que River Plate jugará el próximo domingo, en Santa Fe, contra Colón, equipo que parece no tenerle miedo a los grandes. Acaso el día que los grandes pierdan el miedo que se tienen entre sí, mejore el fútbol. ¿Lo perderán hoy River y Racing? Si ésto ocurre es casi seguro ue veríamos un buen partido, pues la calidad de los dos rivales no puede discutirse.

**• *Equipos y Arbitro***

Las probables alineaciones de los equipos serán:

**RIVER PLATE:** Carrizo; Ramos Delgado y Echegaray; Sáinz, Rojas y Matosas; Cubilla, Fernández, Delem, Onega y Mas.

**RACING:** Cejas; Anido y Fernández; Martín, Bavo y Perfumo; Oleniak, Pentrelli, Cárdenas, Menotti y Baptista.

Dirigirá el encuentro el juez señor Spinetto.

# Morea - Drysdale Van a la Final de Dobles Caballeros

★ En el Buenos Aires Lawn Tenis Club se disputó ayer otra reunión del campeonato sudamericano, que ya entra en su fase decisiva y culminará el sábado y domingo con los partidos finales.

Un fuerte viento perjudicó las buenas jugadas, sobre todo en algunos partidos que las fuerzas estaban equilibradas. Nicola Pietrangeli, que estaba perdiendo ayer cuando se suspendió por la lluvia, jugó un segundo set muy bueno, ganándolo ajustadamente, y desde ese instante impuso su juego más completo, derrotando a Jovanovic, y pasó así a la rueda semifinal.

**• *Pasan a las Semifinales***

María Ester Bueno y Norma Baylon también entraron en las semifinales de damas, imponiéndose en sets corridos; la primera, en lucha desigual contra la señora de Barboza, y Norma, que jugó más segura que la víspera, con un poco más de lucha eliminó a la señora de Somoza.

En los dobles de caballeros, Morea-Drysdale superaron a la fuerte pareja McKinley-Richardson en el quinto set, y este meritorio triunfo los clasifican para la final. El otro doble de caballeros fue ganado por nuestros jugadores Aubone-Soriano, quienes con un juego de acciones violentas y veloces, sobre todo en los dos primeros sets, derrotaron fácilmente a Dell-Jovanovic. Resultados de los partidos disputados ayer:

Nicola Pietrangeli, 3-6, 10-8, 6-1, 6-1, a Boris Jovanovic; María Ester Bueno, 6-0, 6-1, a Gladys de Barboza; Enrique Morea-Cliff Drysdale, 6-1, 0-6, 6-4, 3-6, 6.4, a Chuck McKinley - Hamilton Richardson; Roberto Aubone-Eduardo Soriano, 6-3, 6-3, 6-2, a Donald Dell- Boris Jovanovic; Norma Baylon-Cliff Drysdale, 6-0, 6-3, a Ana María Bocio - José Gisbert; Nora B. de Somoza-Boris Jovanovic, W.O. a Lindsay Ker-Gerardo Wortelboer; Nora B. de Somoza-Francoise Durr, 6-2, 6-4, a Ana María Bocio-Graciela Morán.

# El "Cholo" Pérez Ayer se Desvinculó de Boca

★ Boca Juniors encabeza la tabla de posiciones. Pero es evidente que sus actuaciones distan mucho de ser lo ideal. Y la razón fundamental del bajo rendimiento del equipo puede ser la inestabilidad. Que un domingo juega Fulano, que al siguiente lo reemplaza Mengano... Y esta especie de "sube y baja" responde a una sola cosa: las lesiones. Marzolini, por ejemplo, se desgarró tres veces en el curso de este año; Silveira, Rojas, Menéndez, Magdalena, Rattín, etc., etc., desfilaron por los consultorios médicos en reiteradas ocasiones. La cosa era sugestiva. En principio fue atribuida a la mala suerte. Pero luego, algunos, muy suspicaces, hablaron de una mala preparación física. La versión tomó cuerpo, se extendió y llegó a oídos del señor José Américo Pérez. Este amagó con renunciar hace un par de semanas, pero fue persuadido. Pero después del partido contra Ferro, decidió presentar su renuncia con carácter de indeclinable.

Hubo reuniones, conciliábulos, meditaciones, pero lo cierto es que ayer por la tarde, a las 16, se despidió del plantel en los vestuarios del estadio del Club. En el mismo acto tomó posesión de la función de preparador físico el señor José Costanzo, que, como se sabe, es miembro del Cuerpo Técnico de Boca Juniors, junto con los señores Adolfo Pedernera y Aristóbulo Deambrosi.

La asunción del cargo que dejó el "Cholo" Pérez, por parte de Costanzo, presenta una evidente dualidad. Cuando los citados señores se hicieron cargo del mencionado Cuerpo Técnico, se habló de que la renuncia de uno de ellos llevaba implícita la de todos los demás. Por lo visto, no fue así. Sin embargo, es probable que los que quedan lo hayan hecho de común acuerdo con Pérez, es decir, que seguirán en el Club hasta que termine el campeonato oficial, y después se unirán al compañero renunciante. Pero, por ahora, lo único definitivo es que José Constanzo es el preparador físico del plantel profesional de Boca

# Cañete - Palavecino en una Dura Pelea

crónica DEPORTIVA

★ La postergación del anunciado combate por el título de campeón argentino de peso liviano, entre su poseedor, Nicolino Loche, y el challenger oficial, Abel Laudonio, anunciada para mañana, ha dado lugar a la concertación de otra pelea muy atrayente y que puede movilizar a un importante número de aficionados hacia el Luna Park. El mayor interés del espectáculo reside en la reaparición del novel campeón argentino y sudamericano de peso pluma, Carlos Cañete, quien no boxea precisamente desde el 22 de agosto, fecha en que conquistó el título frente al chileno Godfrey Stevens. Pero no cabe duda que la atracción del combate de mañana se acrecienta ante el anuncia del rival del campeón, que será el marplatense Roberto Julio Palavecino, ampliamente conocido por su activa y ponderable campaña profesional. Hombre rudo, fuerte y combativo, y, por sobre, auténtico peso pluma, Palavecino puede exigir a Cañete y comprometer sus indiscutibles posibilidades de triunfo. El combate será de diez rounds. El programa preliminar empezará a las 21.45 y consta de estas peleas: en 6 vueltas: N. Moretti-R. Moyano: en 8 vueltas cada una, R. Sosa v. Juan M. Díaz y A. Murúa v. Juan Falcón.

**• *Campeonato Argentino de Atletismo***

La delegación de la Federación Atlética Argentina, que representará a Capital Federal en los Campeonatos Nacionales de Atletismo, a iniciarse hoy en Comodoro Rivadavia, viaja por vía aérea en dos tandas. Integran el equipo los atletas Guillermo Vallania, Mario Cutropia, Luis Di Cursi, Juan Carlos Ferriolo, Guillermo Cuello, Alfredo Boncagni, Daniel Argoitia, Horacio Martínez del Sol, Osvaldo Fernández, Isidro Ibarrondo, Antonio Artaza, Rodolfo Antelo, Héctor Rivas, Carlos Aguirre, Alberto García, Aníbal González, Juan Carlos Gomis, Juan Mazza, Emilia Dyrzka, Diana Eisenmann, Ingeborg Mello, Lidia Potocki y Alicia Enriquez. También han viajado el señor Pedro Cáccamo, en calidad de delegado y juez, y el profesor Francisco Mura, como director técnico.

La Federación había designado a 42 atletas, pero por falta de dinero tuvo que reducir el equipo a 23 deportistas. Los Campeonatos Nacionales se inician esta tarde a las 15.30 con la ceremonia inaugural, comenzando las pruebas a las 16.30. Las jornadas siguientes se realizarán mañana y el domingo. Se espera que el equipo de Capital tenga una destacada actuación en varias pruebas, pese a no contar con varias figuras de relieve, pues forman el conjunto avezados atletas.

Ayer partieron 10 atletas por Aerolíneas Argentinas y hoy viajará el resto por Austral.

# Ranking Mundial: "Goyo" Peralta Está Primero; Clay no Figura

**★ TORONTO, 5 (France Presse). — Se dio a conocer la clasificación del mes de octubre de los mejores púgiles del mundo, según el ranking de la Asociación Mundial de Boxeo, —WBA—. En ella no figura Cassius Clay por habérsele retirado el título. Cuatro argentinos han sido incluidos en la nómina: Gregorio Peralta, Jorge Fernández, Horacio Accavallo y Oscar Miranda.**

**Peso pesado:** Título vacante. - 1, Ernie Terrel; 2, Cleveland Williams; 3, Floyd Paterson; 4, George Chuvalo (Canadá); 5, Eddie Machen; 6, Doug Jones; 7, Zora Folley; 8, Karl Mildenberger (Alemania); 9, Roger Rischer; 10, Tony Alongi.

**Medio pesado:** Campeón Willie Pastrano. - 1, **Gregorio Peralta (Argentina)**; 2, Harold Johnson; 3, Bobo Olson; 4, Wayne Thortom; 5, Eddie Cotton; 6, Terry Downes (GB); 7, Johnny Persol; 8, Gustav Scholz (Alemania); 9, Piero del Papa (Italia); 10, Henry Hank.

**Mediano: Campeón:** Joey Giardello. - 1, Joey Archer; 2, Rubin Carter; 3, Dick Tiger (Nigeria); 4, José Torres; 5, Lazslo Papp (Hungría); 6, George Benton; 7, Florentino Fernández; 8, José González; 9, Goemo Bennen; 10, Johnny Morris.

**Mediano liviano:** Campeón: Sandro Mazzinghi (Italia). - 1, Nino Benvenuti (Italia); 2, Bruno Visintin (Italia); 3, Hurricane Kid; 4, Denny Moyer; 5, **Jorge Fernández (Argentina)**; 6, Art Hernández; 7, Shigemasa Kawakami (Japón); 8, Tony Montano; 9, Stan Harrington; 10, Joey Durell (Canadá).

**Medio mediano:** Campeón: Emile Griffith. - 1, José Stabel; 2, Luis Rodríguez; 3, Brian Curvis (GB); 4, Manuel González; 5, Stan Hayward; 6, Gabe Terrenez; 7, Fortunato Manca (Italia); 8, Willie Ludick (Africa del Sur); 9, **Oscar Miranda (Argentina)**; 10, Francois Paville (Francia).

**Medio mediano liviano:** Campeón: Eddie Perkins. - 1, Makato Watanabe (Japón); 2, Luo Molina; 3, Mario Rosito (Colombia); 4, Boug Vaillant; 5, Piero Brondia (Italia); 6, Sandro Lopopolo (Italia); 7, Carl Penalosa (Filipinas); 8, Angel "Robinson" García (Cuba; 9, Raúl Soriano; 10, Lo Mcfaddin.

**Peso Liviano:** Campeón: Carlos ortiz (Puerto Rico. - 1, Paulie Armstead; 2, José Napoeles (México); 3, Grant (Jamaica); 4, Carlos Hernández (Venezuela); 5, Ismael Laguna (Panamá); 6, Dave Charnley (GB); 7, Art Persley; 8, Johnny Bizarro; 9, Percy Hayles (Jap.); 10, Frankie Narvaez.

**Liviano Juniors:** Campeón Flash Elorde (Filip). 1, Love Allotey (Ghana); 2, Teruo Kosaka (Jap.); 3, Sebatián Nascimiento (Bras.); 4, Larry Flaviano (Filipinas); 5, Frankie Taylor (GB); 6, Ric Penalosa (Filipinas); 7, René Barrientos (Filipinas); 8, Dave Hilton (Canadá); 9, Yoshiaki Numata (Jap.); 10, Young Terror (Filipinas).

**Pluma:** Campeón: Vicente Saldívar (México). - 1, Don Johnson; 2, Howard Winston (Gales); 3, Sugar Ramos (México); 4, Antonio Herrera (Colombia); 5, Mitsunori Seki (Japón); 6, Raúl Rojas; 7, Johnny Jamito (Filipinas); 8, Lalo Guerrero (México); 9, Oscar Reyes (Filipinas); 10, Baby Luis.

**Gallo: Campeón:** Eder Joffre (Brasil). - 1, Fighting Harada (Jap.); 2, Jesús Pimentel (México); 3, Bernardo Caraballo (Colombia); 4, José Medel (México); 5, Katsuo Saito (Japón); 6, Rey Asis (Filipinas); 7, Ignacio Pina (México); 8, Félix Brami (Túnez); 9, Ronnie Jones; 10, Manny Elías.

**Mosca: Campeón:** Pone Kingpetch (Tailandia). - 1, Salvatore Burruni (Italia); 2, Hiroyuki Ebihara (Japón); 3, **Horacio Accavallo (Argentina)**; 4, Alacrán Torres (México); 5, Katsuyoshi Takayama (Japón); 6, Rocky Gatteleri (Austria); 7, Baby Larona (Filipinas); 8, Ratón Mojica (Nicaragua); 9, Takeshi Nakamura (Japón); 10, Kiyoshi Tanabe (Japón).

## Polo: Empieza el Torneo Argentino

★ En la Asociación Argentina de Polo se realizó ayer el sorteo del fixture correspondiente al Campeonato Argentino Abierto

Se han inscripto Coronel Suárez, Santa Ana, Los Pingüinos, Tortugas, Jockey Club y Los Ranchos.

En la primera fecha jugarán mañana a las 16,30, en la cancha 1 de Palermo, Santa Ana vs. Los Pingüinos,

# Básquetbol: Cuatro Equipos en Dura Puja por el Ascenso

★ Noche de básquetbol será la de hoy en el Luna Park, donde cuatro conjuntos con posibilidades iguales aspiran a lograr el título de campeón de segunda división. Los cuatro en cuestión, Villa Pueyrredón, Bristol, Macabi y Gimnasia y Esgrima de Villa del Parque, llegan a esta reunión con cuatro puntos cada uno. En el primer cotejo de la jornada jugarán los conjuntos de Villa Pueyrredón y Bristol; integrados por jóvenes entusiastas, quienes bregarán al máximo por lograr el ansiado ascenso que daría, a cualquiera de los dos, el halago de obtenerlo por primera vez desde que ambos actúan en la Asociación Porteña de Básquetbol.

El segundo match estará a cargo de dos "fives" ya duchos y conocidos en el círculo privilegiado; nos referimos al que otrora diera muchas satisfacciones al básquetbol nacional, Gimnasia y Esgrima de Villa del Parque, mientras que su oponente será Macabi, que todavía cuenta en sus filas con el que fuera un gran valor, David "Poyo" Camji.

Si bien esta noche no ofrecerá el estadio del Luna Park un básquetbol de alta escuela, en cambio sí lo será de un juego que resultará del agrado del espectador que sabe de la fibra y garra de los hombres que integran los equipos que juegan por el ascenso.

# Falleció Hugo Koblet

**ZURICH, 6 (AFP). — Murió anoche el ex campeón ciclista suizo Hugo Koblet, que había sufrido un aparatoso accidente automovilístico el lunes pasado. En el hospital de Uster se hizo todo lo posible por salvar su vida. Inútilmente.**

**Koblet fue uno de los más grandes ases del pedal de la postguerra. Gran rival, en su mejor momento, de Copi, de Boboet y de su compatriota Kubler, tenía en su palmares la vuelta a Italia (1950), la vuelta a Francia (1951) y tres vueltas a Suiza (1950, 1953 y 1955). Koblet fue un verdadero artista del pedal, un gran estilista y corredor completo. Igualmente eficaz en las cumbres, contra reloj y en las llegadas al sprint. Su elegancia, siempre muy cuidada, llegó a ser legendaria en los pelotones. Al morir, tenía 39 años.**

CRISTALPLANO S. A.
VIDRIOS — CRISTALES — ESPEJOS
NECESITA
OFICIALES CORTADORES
Y
COLOCADORES DE VIDRIO
Presentarse con referencias
GALICIA 1234 - Capital - De 9 a 12 y de 15 a 19 horas

# CONTINUA EL EL VENCEDOR

*El Mercedes de Dieter Glemser cruza como vencedor la meta de La Falda, adjudicándose así la etapa más larga del VIII Gran Premio de Turismo Internacional, cuyo recorrido total fue de 961,1 kilómetros. (Foto de nuestro enviado especial Roberto Vaccaro).*

★ LA FALDA, 5 (De nuestros enviados especiales Roberto Vaccaro y Braulio Fernández). — Salta amaneció bajo la lluvia, lo que no fue obstáculo para que una gran cantidad de aficionados y curiosos se diesen cita en las inmediaciones del lugar donde se habría de realizar la largada de la quinta etapa del VIII Gran Premio de Turismo Internacional. Y, una vez más, los aficionados y curiosos obstaculizaron los preparativos de la largada, pese a lo cual no "pudieron impedir" que la Mercedes de Böhringer arrancase a la hora prevista. Es decir: las 6 d ela mañana. Tras él, se fueron las otras tres Mercedes, que no habrían de separarse a lo largo de toda la ruta y habrían de llegar a La Falda con 59 minutos de adelanto sobre el Alfa de "Fueguinos" (Paco Mayorga), que sería el quinto clasificado.

Y mientras las Mercedes y los coches punteros iban recorriendo parte de los 961,1 kilómetros de que constaba la etapa y la lluvia cesaba, todo se hacía más confuso en la largada. Y esta confusión (el público estaba donde nada tenía qué hacer) perjudicó a Leo Cella, Abraham Shore, José M. Tessi y Néstor Pino Aranguren, quienes, al no poder llegar a la línea de largada a la hora que tenían que hacerlo, fueron relegados al final de la fila, previas las consabidas protestas por parte de

## Clasificación de Etapa

### CATEGORIA "A"

| Clasif. | Nº | Piloto | Marca | Tiem. empl. |
|---|---|---|---|---|
| 1º | 56 | Rogelio Scaramella | De Carlo 700 | 8h31m17s |
| 2º | 110 | Luis M. Paillot | Isard 700 | 8h45m27s |
| 3º | 40 | José M. Paillot | Isard 700 | 8h46m47s |
| 4º | 111 | Norberto Roth | NSU Prinz | 9h10m48s |
| 5º | 1 | Jorge Boer | NSU Prinz | 9h28m46s |
| 6º | 17 | Eduardo Miller | NSU Prinz | 9h34m51s |
| 7º | 9 | Juan A. Ratto | NSU Prinz | 9h59m43s |
| 8º | 117 | Julio A. Pérez | NSU Prinz | 10h 2s |
| 9º | 70 | Juan N. Domizi | De Carlo 700 | 10h 2m15s |
| 10º | 75 | Osvaldo A. Divano | NSU Prinz | 10h13m |
| 11º | 124 | Juan Poratelli | De Carlo 700 | 11h 9m27s |
| 12º | 102 | Hugo H. Farina | Isard 700 | 12h13m12s |

Promedio del ganador: 112,786 kilómetros por hora.

### CATEGORIA "B"

| Clasif. | Nº | Piloto | Marca | Tiem. empl. |
|---|---|---|---|---|
| 1º | 205 | Juan P. García | Renault 1093 | 7h58m 3s |
| 2º | 207 | Carlos Guimarey | Renault 1093 | 8h 1m37s |
| 3º | 235 | Renzo P. Balaguer | Renault 1093 | 8h 5m35s |
| 4º | 231 | Gastón Perkins | Renault 1093 | 8h 5m48s |
| 5º | 203 | Oscar M. González | Renault 1093 | 8h 9m45s |
| 6º | 241 | Enrique Tannure | Renault 1093 | 8h 9m47s |
| 7º | 217 | Eduardo Zartarian | Renault 1093 | 8h26m26s |
| 8º | 237 | Enrique A. Zanini | Renault 1093 | 8h35m52s |
| 9º | 211 | Jorge Scamuffo | Renault 1093 | 9h 4m18s |
| 10º | 223 | Jorge Ahumada | Renault 1093 | 9h 9m59s |
| 11º | 224 | Rogelio de la Fuente | Renault 4L | 9h49m 8s |
| 12º | 238 | Osvaldo Peña | Renault Gord. | 9h55m40s |
| 13º | 202 | Norberto Galuzzo | Renault Gord. | 10h12m 5s |
| 14º | 234 | Néstor Aranguren | Fiat 600 D | 11h34m |

Promedio del ganador: 120,627 kilómetros por hora.

### CATEGORIA "C"

| Clasif. | Nº | Piloto | Marca | Tiem. empl. |
|---|---|---|---|---|
| 1º | 318 | Rosmaldo Visintini | A.Unión 1000 | 8h 2m 9s |
| 2º | 320 | Domingo L. Oribe | A.Unión 1000 | 8h 7m44s |
| 3º | 324 | Julio C. Castellani | A.Unión 1000 | 8h 9m14s |
| 4º | 357 | Ricardo Belliti | A.Unión 1000 | 8h10m20s |
| 5º | 340 | Héctor L. Gradassi | A.Unión 1000 | 8h12m18s |
| 6º | 329 | Alberto Cancelieri | A.Unión 1000 | 8h20m15s |
| 7º | 330 | Miguel Scordigno | A.Unión 1000 | 8h23m43s |
| 8º | 362 | Angel Turturro | A.Unión 1000 | 8h27m46s |
| 9º | 316 | Orlando Lizzi | A.Unión 1000 | 8h39m46s |
| 10º | 326 | Mario N. Oderigo | A.Unión 1000 | 8h42m55s |
| 11º | 360 | Juan A. Gabriel | A.Unión 1000 | 8h58m 8s |
| 12º | 348 | "Mate de Luna" | Hansa 1100 | 9h38m30s |
| 13º | 328 | H. Evangelista | Fiat 1100 | 9h44m55s |
| 14º | 333 | Abraham Shore | A.Unión 1000 | 10h39m40s |

Promedio del ganador: 119,601 kilómetros por hora.

### CATEGORIA "D"

| Clasif. | Nº | Piloto | Marca | Tiem. empl. |
|---|---|---|---|---|
| 1º | 417 | "Fueguinos" | A.Romeo GS | 7h 6m43s |
| 2º | 492 | Eduardo R. Canedo | Fiat 1500 | 7h16m12s |
| 3º | 406 | Heriberto Bohnen | Fiat 1500 | 7h16m45s |
| 4º | 490 | Norberto Castañón | Peugeot 403 | 7h18m20s |
| 5º | 426 | "Pepe Zanetta" | Fiat 1500 | 7h21m55s |
| 6º | 482 | Oscar Calandra | Peugeot 403 | 7h29m16s |
| 7º | 484 | Eduardo Graziosi | Magnette III | 7h50m30s |
| 8º | 526 | "Allegrina-Coldwell" | Fiat 1500 | 7h51m25s |
| 9º | 522 | Ramón O. Bruni | Magnette III | 8h14m14s |
| 10º | 474 | Luis Nayem | Peugeot 403 | 8h46m45s |
| 11º | 520 | José Migliore | Magnette III | 9h20m47s |
| 12º | 460 | Roberto Pedelaborde | Fiat 1500 | 9h29m10s |
| 13º | 431 | Juan Stessel | Volkswagen | 9h30m49s |
| 14º | 510 | Juan J. Muñoz | Fiat 1500 | 9h39m21s |
| 15º | 434 | "Estrumbay" | Fiat 1500 | 10h37m59s |

Promedio del ganador: 135,138 kilómetros por hora.

### CATEGORIA "E"

| Clasif. | Nº | Piloto | Marca | Tiem. empl. |
|---|---|---|---|---|
| 1º | 605 | Dieter Glemser | M.Benz 300 SE | 6h15m11s |
| 2º | 607 | Hans Herrmann | M.Benz 300 SE | 6h15m47s |
| 3º | 609 | Ewy Rosqvist Korff | M.Benz 300 SE | 6h16m16s |
| 4º | 617 | Eugen Bohringer | M.Benz 300 SE | 6h16m32s |
| 5º | 618 | Helio M. Papini | Peugeot 404 | 7h31m49s |
| 6º | 614 | Manuel F. Parra | Chevrolet 400 | 7h41m25s |

Promedio del ganador: 163,700 kilómetros por hora.

*Paco Mayorga ("Fueguinos") volvió a ser ayer el gran animador de la etapa. Su Alfa Romeo presentó batalla a los Fiat 1500, batiéndolos en toda la línea. (Foto de nuestro enviado especial Roberto Vaccaro).*

## Rendo se Entrenó, Pero Seguramente Todavía no Jugará

★ La ausencia de Alberto Rendo, el "pequeño gigante", ha sido de tanta importancia para Huracán que tras el sensacional triunfo sobre el campeón de América, halago que lo llevó al 5º puesto en la tabla de posiciones, ha caído derrotado tres veces consecutivas frente a Gimnasia, Boca y Chacarita. La noticia de que el popular Nº 8 se adiestró ayer llena de esperanza a las huestes del "globito", pero conviene no hacerse muchas ilusiones y hasta casi sería mejor descartar su participación frente a Atlanta, ya que una inclusión apresurada podría radiarlo más tiempo de las canchas.

### • *Arbitros Para el Domingo*

Estudiantes v. Rosario Central, Comesaña; Banfield v. Vélez Sársfield, Duval Goicoechea; Argentinos Juniors v. San Lorenzo, Guazzardi; Huracán v. Atlanta, Roberto Goicoechea; F. C. Oeste v. Chacarita Juniors, Barreiro; Newell's Old Boys v. Boca Juniors, Bosolino; Independiente v. Gimnasia y Esgrima, Dellacasa, y Colón de Santa Fe v. River Plate, Praddaude.

### • *Jueces Para la "C"*

Estudiantes v. Almirante Brown, De Gennaro; Liniers v. Riestra, Oubiña; Barracas Central v. L. N. Alem, Casayouz; Arsenal Sarandí v. Porteño, J. C. Rodríguez; Sacachispas v. Urquiza, Juanola; Colegiales v. Fénix, Ithurralde; Brown Adrogué v. Flandria (en Dock Sud), Spinelli; Comunicaciones v. Sp. Palermo, Peralta, y Luján v. Def. de Cambaceres, Sobrino.

**FUTBOL AFICIONADO:** Ituzaingo v. Midland, Lugones, en Morón; Acassuso v. Piraña, Atillo García, en Fénix; Gral. Lamadrid v. Victoriano Arenas, Miculka, en Riestra, y Arsenal Llavallol v. Juventud Unida, Saavedra, en Nueva Chicago.

## ELADIO ROJAS, VENDIDO

Como era previsible, River comienza la liquidación de su "escracht" con Eladio Rojas, cuyo préstamo al Colo Colo entusiasmó a los chilenos luego de la victoria sobre el Santos de Pelé. La venta se hace en $ 3.500.000, de los cuales se abona $ 1.500.000 al contado, otro millón en enero, cuando River participe en un cuadrangular en Chile y el resto en cuatro documentos de $ 200.000 cada uno, pagaderos a partir de marzo de 1965. Si se recuerda que River abonó 40.000 dólares al mismo Colo Colo, puede estimarse que ha cambiado la plata ya que, por entonces, el dólar estaba más bajo.

## Clasificación General

### CATEGORIA "A"

| Clasif. | Nº | Piloto | Marca | Tiem. empl. |
|---|---|---|---|---|
| 1º | 40 | José María Paillot | Isard 700 | 39h 2m26s |
| 2º | 56 | Rogelio Scaramella | De Carlo 700 | 39h42m53s |
| 3º | 1 | Jorge H. Boer | NSU Prinz | 41h20m27s |
| 4º | 17 | Eduardo Miller | NSU Prinz | 41h37m21s |
| 5º | 110 | Luis M. Paillot | Isard 700 | 42h 6m 3s |
| 6º | 111 | Norberto Roth | NSU Prinz | 42h21m45s |
| 7º | 75 | Osvaldo Divano | NSU Prinz | 42h59m 7s |
| 8º | 70 | Juan N. Domizi | De Carlo 700 | 43h20m24s |
| 9º | 9 | Juan A. Ratto | NSU Prinz | 44h49m14s |
| 10º | 117 | Julio A. Pérez | NSU Prinz | 45h34m36s |
| 11º | 102 | Hugo H. Farina | Isard 700 | 46h44m22s |
| 12º | 124 | Juan C. Poratelli | De Carlo 700 | 48h23m16s |

Promedio del ganador: 98,746 kilómetros por hora.

### CATEGORIA "B"

| Clasif. | Nº | Piloto | Marca | Tiem. empl. |
|---|---|---|---|---|
| 1º | 231 | Gastón Perkins | Renault 1093 | 34h48m28s |
| 2º | 207 | Carlos Guimarey | Renault 1093 | 35h17m45s |
| 3º | 205 | Juan P. García | Renault 1093 | 35h52m22s |
| 4º | 241 | Abel E. Tannure | Renault 1093 | 36h44m 59s |
| 5º | 203 | Oscar M. González | Renault 1093 | 36h49m18s |
| 6º | 235 | Renzo P. Balaguer | Renault 1093 | 37h39m19s |
| 7º | 237 | Enrique Zanini | Renualt 1093 | 39h17m14s |
| 8º | 217 | Eduardo Zartarian | Renault 1093 | 39h22m23s |
| 9º | 211 | Jorge Scamuffo | Renault 1093 | 41h16m38s |
| 10º | 238 | Osvaldo O. Peña | Renault Gor. | 42h12m40s |
| 11º | 223 | Jorge Ahumada | Renault 1093 | 42h16m49s |
| 12º | 202 | Norberto Galusso | Renault Gor. | 46h34m21s |
| 13º | 224 | R. de la Fuente | Renault 4L | 47h43m42s |
| 14º | 234 | Néstor Aranguren | Fiat 600D | 48h35m |

Promedio del ganador: 110,753 kilómetros por hora.

### CATEGORIA "C"

| Clasif. | Nº | Piloto | Marca | Tiem. empl. |
|---|---|---|---|---|
| 1º | 324 | Julio C. Castellani | A.Unión 1000 | 36h23m51s |
| 2º | 320 | Domingo L. Oribe | A.Unión 1000 | 36h54m11s |
| 3º | 357 | Ricardo Belliti | A.Unión 1000 | 36h58m59s |
| 4º | 318 | Rosmaldo Visintini | A.Unión 1000 | 37h 4m34s |
| 5º | 329 | Alberto Cancelieri | A.Unión 1000 | 37h41m 3s |
| 6º | 340 | Héctor L. Gradassi | A.Unión 1000 | 38h47m32s |
| 7º | 362 | Angel Turturro | A.Unión 1000 | 39h 1m49s |
| 8º | 330 | Miguel Scordigno | A.Unión 1000 | 39h26m45s |
| 9º | 360 | Juan A. Gabriel | A.Unión 1000 | 40h24m50s |
| 10º | 316 | Orlando Lizzi | A.Unión 1000 | 41h58m33s |
| 11º | 333 | Abraham Shore | A.Unión 1000 | 41h59m47s |
| 12º | 326 | Mario N. Oderigo | A.Unión 1000 | 42h22m21s |
| 13º | 328 | H. Evangelista | Fiat 1100 | 44h44m36s |
| 14º | 348 | "Mate de Luna" | Hansa 1100 | 44h56m43s |

Promedio del ganador: 105, 916 kilómetros por hora.

### CATEGORIA "D"

| Clasif. | Nº | Piloto | Marca | Tiem. empl. |
|---|---|---|---|---|
| 1º | 492 | Eduardo R. Canedo | Fiat 1500 | 32h28m27s |
| 2º | 417 | "Fueguinos" | A.Romeo GS | 33h 1m |
| 3º | 406 | Heriberto Bohnen | Fiat 1500 | 33h13m44s |
| 4º | 490 | Norberto Castañón | Peugeot 403 | 34h47m43s |
| 5º | 460 | Roberto Pedelaborde | Fiat 1500 | 35h15m 8s |
| 6º | 426 | "Pepe Zanetta" | Fiat 1500 | 35h15m24s |
| 7º | 484 | Eduardo Graziosi | Magnette III | 35h28m54s |
| 8º | 482 | Oscar Calandra | Peugeot 403 | 36h27m 8s |
| 9º | 526 | "Allegrina-Coldwell" | Fiat 1500 | 36h27m58s |
| 10º | 510 | Juan J. Muñoz | Fiat 1500 | 38h19m22s |
| 11º | 520 | José Migliore | Magnette III | 38h48m36s |
| 12º | 474 | Luis Nayem | Peugeot 403 | 38h50m54s |
| 13º | 522 | Ramón O. Bruni | Magnette III | 39h29m11s |
| 14º | 431 | Juan Stessel | Volkswagen | 41h21m34s |
| 15º | 434 | "Estrumbay" | Fiat 1500 | 42h12m 4s |

Promedio del ganador: 118,712 kilómetros por hora.

### CATEGORIA "E"

| Clasif. | Nº | Piloto | Marca | Tiem. empl. |
|---|---|---|---|---|
| 1º | 617 | Eugen Bohringer | M.Benz 300 | 28h47m18s |
| 2º | 605 | Dieter Glemser | M.Benz 300 | 28h53m43s |
| 3º | 607 | Hans Herrmann | M.Benz 300 | 29h 0m18s |
| 4º | 609 | Ewy Rosqvist Korff | M.Benz 300 | 29h28m15s |
| 5º | 614 | Manuel F. Parra | Chevrolet 400 | 33h57m18s |
| 6º | 618 | Helio M. Papini | Peugeot 404 | 35h21m10s |

Promedio del ganador: 133,911 kilómetros por hora.

# MONOLOGO ALEMAN: AYER FUE GLEMSER

**crónica** EN EL GRAN PREMIO

los volantes. Otro que protestaba, pero por otros motivos, era Francisco Vázquez, que manifestaba que en el parque cerrado le habían forzado la puerta de su coche, para robarle varios efectos de uso personal. Si tenemos en cuenta que en el parque cerrado no pueden entrar personas ajenas a la carrera, nos daremos cuenta de la importancia que adquiere tan sensacional denuncia.

Pero dejemos la crónica policial, volvamos a la ruta y vayamos a Rosario de la Frontera, localidad situada a 170 kilómetros de Salta, adonde los punteros de las distintas categorías llegaron por este orden: Categoría E: 1º Glemser, 1h3m22s; 2º Herrmann, 1h4m21s. Categoría D: 1º "Fueguinos", 1h15m20s; 2º "Don Segundo Sombra", 1h17m8s; Categoría C: 1º Lostaló, 1h20m41s; 2º Castellani, 1h25s. Categoría B: 1º García, 1h23m5s; 2º Tannure, 1h25m28s.

Estos pasos hacían prever algo de lo que la etapa habría de ser. Primero el triunfo del alemán Glemser, único del cuarteto de Mercedes que no había ganado una etapa y segundo que "Fueguinos" estaba dispuesto a repetir anteriores hazañas, para así hacer peligrar la confianza de los Fiat 1500. También había una sorpresa. Esta era la de que por primera vez en toda la carrera Gastón Perkins no encabezaba el lote de los coches de la categoría "B".

Y así, sin mayores cambios, las máquinas arribaron a Tucumán, donde los coches tenían 30 minutos de neutralización, que para las Mercedes fueron 25, ya que el reloj tucumano estaba adelantado cinco minutos con relación al salteño, por el que se dio la largada. El paso por Tucumán fue así: 1º) Glemser, 1h45m44s; 2º) Bohringer, 1h 47m10s. Categoría D: 1º) "Fueguinos", 2h 4m25s; 2º) "Pepe Zanetta", 2h6m57s. Categoría C: 1º) Lostaló, 2h12m53s; 2º) Castellani, 2h20m33s. Categoría B: 1º) García, 2h17m29s; 2º) Tannure, 2h20m48s. Categoría A: 1º) Scaramella, 2h29m40s; 2º) Paillot, 2h35m7s. Es decir, pocos cambios. En la categoría grande no había problemas. Las Mercedes mandan en la ruta y se permiten el lujo de elegir ganador. En la categoría D, "Fueguinos" seguía demostrando su buen manejo y el perfecto estado de su máquina, pero no podía evitar que fuese controlado de cerca por el líder de la categoría, Rodríguez Canedo, que llegaba a Tucumán dos minutos y medio después que él. Es aquí precisamente, en Tucumán, donde nos enteramos de que dos Fiat 1500 han quedado fuera de combate. Son los de Fernando Arana y Juan P. Concado, a los que más tarde se uniría el de "Don Segundo Sombra".

Hasta Tucumán uno de los animadores de la etapa fue el italiano Leo Cella, que había adelantado 44 máquinas. Pero quizás el esfuerzo que representó esta hazaña, le obligó más tarde a abandonar, con lo que desaparece de la carrera el único representante que aún tenía la casa Lancia.

Y así, sin grandes variantes, la rauda y estirada caravana atravesó Santiago del Estero, donde era puntero Bohringer, seguido de Glemser, Herrmann y Rosqvist, a quienes a su vez seguían "Fueguinos" y el Chevrolet de Parra.

Poco después, en Las Termas, ocurriría algo muy importante. Se paró el Austin Cooper de Carlos Lostaló, quien tras echar un vistazo al motor anunció que no seguía, con lo que pagaba tributo a una etapa, cuya única dificultad consistió en la gran velocidad que todos los volantes imprimieron a sus máquinas y que ya retirado Leo Cella tenía como gran animador a "Fueguinos", cuyo coche, sin duda, es uno de los más "enteros" que quedan en carrera.

A esta altura de la etapa, donde salvo accidente, todo estaba decidido, el interés estaba concentrado en la categoría D, debido a que el Alfa Romeo de Mayorga y el Peugeot de Castañón se infiltraban entre los Fiat 1500, haciéndoles peligrar sus puestos de privilegio. Mayorga ya había logrado colocarse por tiempo en el segundo puesto de la clasificación general, amenazando peligrosamente a Rodríguez Canedo.

Al llegar a La Paz, Glemser volvía a ser puntero por tiempo y su promedio era de 166,481 kilómetros por hora. A partir de aquí, el público que observaba el paso de las máquinas iba en aumento, como también iba en aumento su entusiasmo, que lo demostraban con gritos de aliento y agitar de pañuelos. Ewy Rosqvist era quien más entusiasmo levantaba a su paso, como fue también a quien más aplaudieron al llegar a La Falda, donde las cuatro Mercedes, encabezadas por la de Bohringer, entraron en un espacio de 15 segundos. El vencedor había sido Dieter Glemser, porque, al parecer, así estaba escrito. Una hora después hizo su entrada en La Falda "Fueguinos", vencedor de la categoría D, y por primera vez, Gastón Perkins no triunfó en la categoría B.

### • 16 Abandonos

Por distintas causas, 16 coches desertaron durante la etapa de ayer. La nómina completa es: Francisco Iglesias (coche número 4), Hugo Zubiri (6), Gonzalo L. Barceló (27), José M. Tessi (48), Jorge O. Morganti (96), Francisco Vázquez (106), Ramón Alladio (346), Carlos F. Lostaló (361), Ofelio R. Oviedo (440), Juan Pablo Concaro (448), "Don Segundo Sombra" (464), "Grey Rock" (466), Jorge A. Azzinnari (472), Fernando Arana (502), Gervasio O. García (508) y Leo Cella (621).

*Dieter Glemser era el único componente del equipo Mercedes que aún no había ganado una etapa. Pero esto se acabó ayer, ya que la máquina 605 de Glemser ganó la etapa entre Salta y La Falda, en cuya meta formula felices declaraciones. (Foto de nuestro enviado especial Roberto Vaccaro).*

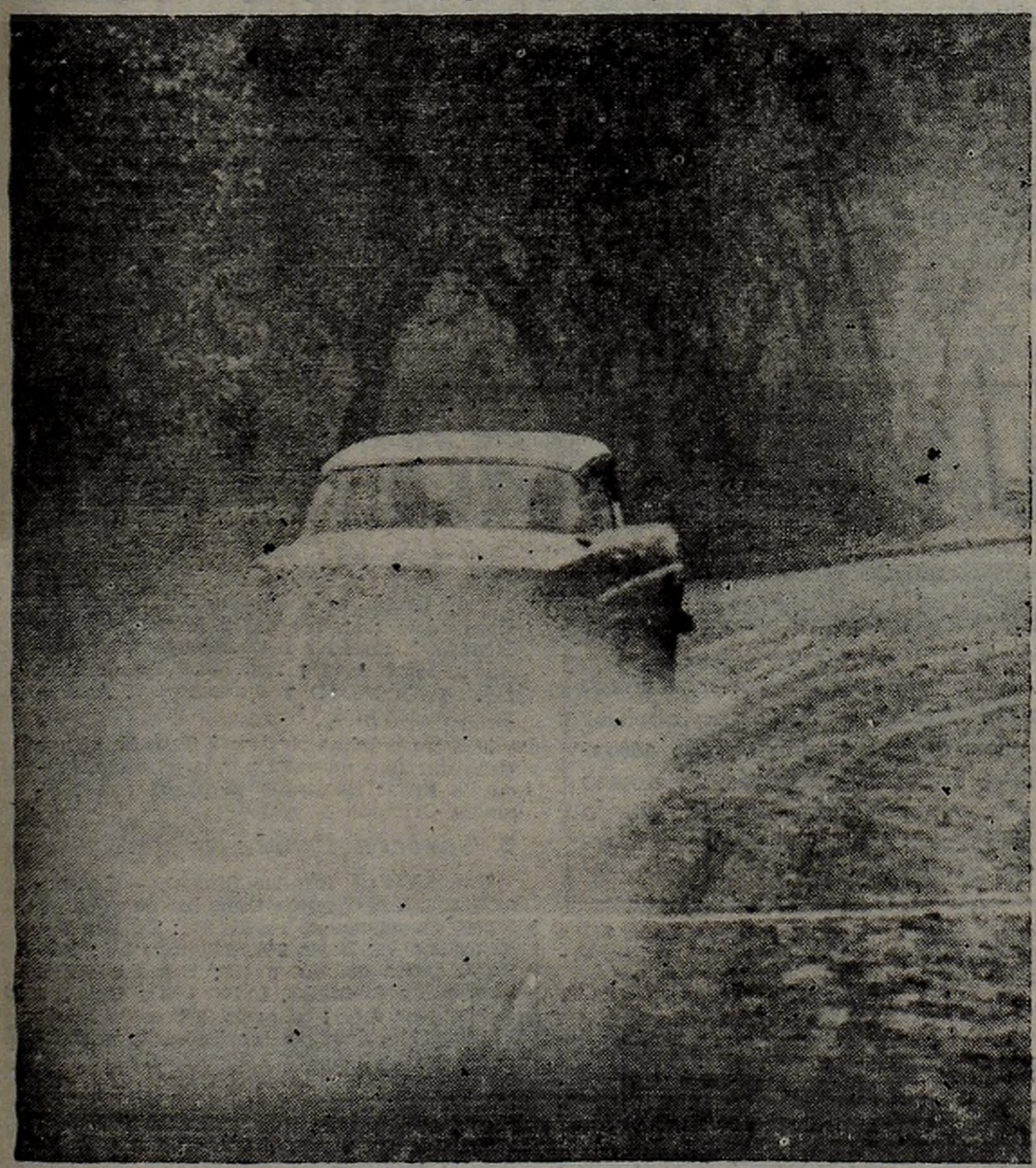

*Eugen Bohringer levanta una nube de polvo camino de La Falda, donde Hans Herrmann medita seriamente sobre algo y Ewy Rosqvist aplaca la sed. Este es el equipo Mercedes, cuyos componentes tienen por misión imprimir velocidad a sus coches y acatar las órdenes de Karl Kling, que es quien decide el nombre del ganador de cada etapa y de la carrera. Nadie osa revelarse contra sus órdenes, pues esto equivaldría a ser expulsado del equipo.* (Fotos de nuestro env. esp. R. Vaccaro).

## LOS MAS EFECTIVOS, FRENTE A LOS MENOS BATIDOS

# Almagro-Lanús, Plato Fuerte Para la Sabatina

*El "Nene" Guidi, cuya experiencia y calidad apuntalan la labor de Lanús.*

★ **La celebración del "Día del Canillita" —7 de noviembre— nos obliga a anticipar en un día el comentario habitual de la jornada de Primera B que, al entrar en su segunda mitad, depara para el paladar del "dilettante" del fútbol sabático un plato especial: nada más ni nada menos que el encuentro entre el puntero Lanús y uno de sus perseguidores, Almagro, que con solo cuatro goles a favor y uno en contra se ha erigido en la sensación del torneo.**

Si a ello agregamos que se enfrentan la delantera más goleadora (12 impactos) contra la defensa menos vulnerada (Almagro cayó una sola vez frente a Morón), tenemos radiografiada una nueva emoción que nos hará vivir minutos inolvidables. Se juega en F.C.O.

### • *Córdoba Cura a Español*

Los "calamares" resultaron un plato asaz indigesto para el estómago españolista de suerte que muchas ilusiones naufragaron el sábado último en San Lorenzo. Pero ahora, por fortuna, llega Central Córdoba con su reconfortante aire cordobés, para oxigenar los pulmones del equipo "rojo" y propulsarlo nuevamente a las alturas. Difícilmente se presente una oportunidad más dorada que ésta para materializar los sueños del ascenso. Se juega en Independiente.

### • *El "Gallito" al Matadero*

Chicago también se juega su chance en esta patriada donde las cosas le están pintando con los mejores colores. Tendrá como adversario al "gallito" de Morón que no luce espolones como para aspirar a un puesto de privilegio en este "petit" torneo. La gente de Mataderos ha recobrado la vertical del optimismo y mañana en Atlanta tratará de repetir la buena performance cumplida frente a Almagro, aunque en esta ocasión no le haya sonreído la diosa fortuna.

### • *Otros Cotejos*

Platense, todo induce a pensarlo, habrá de conquistar una fácil victoria frente a Unión en Argentinos Juniors, por aquello de que los santafesinos aflojan fuera de sus lares; Temperley bien puede superar al alicaído ACIA en cancha de Lanús y por último en San Lorenzo, los "albos" de All Boys esperan a los otros "albos" de Quilmes, el "resucitado", que emerge como una fuerza plena de posibilidades.

### • *Torneo de Honor*

Para el Torneo del honor tenemos el clásico en pequeño: Los Andes, puntero, frente a su tenaz perseguidor, Colón de Santa Fe. En el amplio escenario de Platense se librará esta brava lucha donde los sabaleros se jugarán enteros por la victoria. El resto del programa es el siguiente: Tigre vs. Talleres, en Excursionistas; Argentino de Quilmes vs. El Porvenir, en Temperley; San Telmo vs. Excursionistas, en Talleres; Dock Sud vs. Def. de Belgrano, en San Telmo y por último Sarmiento vs. Villa Dálmine en el Estadio Municipal de Campana, que se habilita por primera vez para clubes de la AFA.

*Las fechas pasan y Almagro se mantiene en las posiciones de privilegio, aunque sus últimos empates vienen diciendo de una merma que es peligrosa precisamente en el momento en que hay que superarse.*

### • *Las Primeras C*

Todo lleva a suponer que la tabla de Primera C no experimentará variaciones mañana ya que el puntero absoluto, Arsenal de Sarandí se medirá en su cancha contra Porteño, penúltimo. En cambio sus perseguidores pueden vérselas en figurillas. Cambaceres visita a Luján y Almirante Brown de San Justo a Estudiantes. El resto del programa se completa con: B. Central vs. Alem, Liniers vs. Riestra, Comunicaciones vs. Palermo, Brown vs. Flandria, Colegiales vs. Fénix y Sacachispas vs. Urquiza.

### • *Fútbol Aficionado*

El puntero Ituzaingó, con dos partidos jugados y otros tantos ganados, debe medirse con Midland en campo de Morón, mientras que el otro invicto, Victoriano Arenas, con un punto menos enfrentará a Gral. Lamadrid en Deportivo Riestra. Completan la tetragonal jornada Arsenal vs. Juventud Unida en Nueva Chicago y Acassuso vs. Piraña en Fénix.

## EQUIPOS, CANCHAS Y ARBITROS

### EL ASCENSO

**All Boys — Quilmes**

**All Boys:** Bertoni; Batagelj y Grispo; Bettinoti, Anglese y Paladino; Grosso, Nario, Carro, Canadel y L. Medina. Arquero suplente: Ferreyra. Director técnico: Boyé.

**Quilmes:** Palminteri; Rico y Abril; Siciliano, Aguirre y Sernia; Eduardo, Migone, Ramírez, Benítez y Chaves. Arquero suplente: Casco. Director técnico: Ramos.

**Arbitro:** Prado.

**Almagro — Lanús**

**Almagro:** Onetto; Felder y Rzotkiewicz; López, Mansuetto y De Ciancio; Salomón, Rivero, Sosa, Machado y Mosca. Arquero suplente: Tedeschi. Director técnico: Pontoni.

**Lanús:** Irusta; Bravo y Avalos; Tedesco, Guidi y Paz; Iglesias, De Mario, Parenti, Silva y Acosta. Arquero suplente: Menutti. Director técnico: Freyre.

**Arbitro:** Cruces.

**C. Córdoba — D. Español**

**Central Córdoba:** Zayas; Rivero y Rivoiro; Chirichino, Minni y Di Santo; Cabaña, Albil, Alomar, Luscher y Frullinghi. Arquero suplente: Pietrobon. Director técnico: Piotto.

**Deportivo Español:** Negri; Staukas y Sciancalepore; Gonzalo, Bagnera y Andretta; Chaves, Bilardo, Saporiti, Valledor y Castillo. Arquero suplente: Rodríguez. Director técnico: H. Torres.

**Arbitro:** Velarde.

**Platense — Unión**

**Platense:** Topini; Medina y Murúa; Rojas, Krebelli y Bechara; Guzmán, Bazo, Miranda, Garro y Ramallo. Arquero suplente: Hust. Director técnico: Faldutti.

**Unión:** Tazare; Ayala y Figueroa; Gómez, Ramos y Casal; Móbile, Cabrol, Ruiz, Vitale y P. Medina. Arquero suplente: Lasagna. Director técnico: Kralj.

**Arbitro:** Nai Foino.

**Temperley — D. Italiano**

**Temperley:** Amoroso; Julio y Stringa; Civrán, Giordano y Janín; Diz, Crosta, Diéguez, De Marco y Tarabini. Arquero suplente: Diodori. Director técnico: Arrigó.

**Deportivo Italiano:** Perlotti; Paludi y Santis; De Buono, Arena y Albamonte; Pueblas, Sangiovanni, Pezzi, Ferreño y Pannucci. Arquero suplente: Casprino. Director técnico: Maffei.

**Arbitro:** Nimo.

**D. Morón — N. Chicago**

**Deportivo Morón:** Capazzo; Notaris y Arguissain; Faeda, Moreyra y Pagani; García, Ghigliani, M. A. Rodríguez, Villamor y Tamburrino. Arquero suplente: Brescia. Director técnico: Borgnia.

**Nueva Chicago:** Gerónimo; Edson Dos Santos y Sartirana; Filgueiras, Sierra y Volken; Donato, González, Koroch, Pérez y Noguera. Arquero suplente: Trebini. Director técnico: Allegri.

**Arbitro:** Coerezza.

### COPA HONOR

**Tigre — Talleres**

**Tigre:** Cornaglia; Valente y Quiroga; De María, González y Biassatti; Cabrera, Kosacoff, Planes, Zurita y Pereyra. Arquero suplente: Márquez. Director técnico: Gilardoni.

**Talleres:** Botálico; Viscay y Galíndez; Fiorentino, Marcos y Méndez; Salas, Delménico, D'Errico, Di Gaeta y Pisani. Arquero suplente: Righini. Director técnico: Abastante.

**Arbitro:** Boccardi.

**Colón — Los Andes**

**Colón:** Pérez; Rosso y Larpin; Giombi, Ponce y Poncio; López, Ríos, Gómez, Broggi y Cabaña. Arquero suplente: Nerbutti. Director técnico: Panasci.

**Los Andes:** Barbosa; Salas y Luchessi; Giaimo, Cardacl y Pallares; Vadell, Gianella, Ruiz Moreno, Cuña y Tocalino. Arquero suplente: Etcheverry. Director técnico: Miller.

**Arbitro:** Brittánico.

**S. Telmo — Excurs'nistas**

**San Telmo:** Cordero; Gómez y Caletrio; Siles, Saravia y Asprela; Ruggeri, Vannoni, Montes, Ramilo y Monteleone. Arquero suplente: Michelena. Director técnico: Parrilla.

**Excursionistas:** Martín; Díaz y Palomo; Frassinelli, Pilla y Marcellani; Zella, Sosa, García, Castro y Rodríguez. Arquero suplente: López. Director técnico: Esperón.

**Arbitro:** Anderain.

**Sarmiento — V. Dálmine**

**Sarmiento:** Tremonti; Pérez y Altolaguirre; Bissón, Villafañe y Martínez; Carnelli, Oyarzábal, Medina, Cadile y Torres. Arquero suplente: Andrade. Director técnico: Calvo.

**Villa Dalmine:** Saldías; Mori y Heredia; Mastrogiusseppe, Marchesi y Da Silva; Buitrago, Pavón Reyes, Rodríguez, Benítez y Giménez. Arquero suplente: Orsi. Director técnico: Torello.

**Arbitro:** Artieda.

**A. de Quilmes — Porvenir**

**Arg. de Quilmes:** Lemus; Menzer y Alegre; González, Carrasco y Matko; De Vicenzi, Núñez, López, Novoa y Priori. Arquero suplente: Bianco. Director técnico: Macri.

**El Porvenir:** Oblaciuk; Baustián y Winniczek; Rojas, Tirotta y Márquez; Tornesi, González, Pellico, Pericullo y Acosta. Arquero suplente: González. Director técnico: Benelli.

**Arbitro:** Gómez.

**D. Sud — Defensores**

**Dock Sud:** Santos; Giménez y Pérez; García, Nemiña y Bieladinovich; Villalba, Mallo, Olguín, Yustich y Martínez. Arquero suplente: Ruiz. Director técnico: Ahumada.

**Def. de Belgrano:** Segovia; Camino y Bonnia; Marenga, Seressi y Chitti; Nágera, Dotti, Pepe, Ventura y Aló. Arquero suplente: Mouravieff. Director técnico: Gervasi.

**Arbitro:** Filachione.

# AJEDREZ: GRAN ACTUACION ARGENTINA

**crónica** EN LA OLIMPIADA MUNDIAL DE AJEDREZ

XVI

★ **TEL AVIV, 5 (Por Samuel Schweber, enviado especial de CRONICA). — Basta con analizar los resultados, para darnos cuenta que la actuación de Argentina en esta Olimpíada, al menos hasta el momento, supera lo previsto. El triunfo de 3 a 1 sobre Ecuador y el parcial de 1½ a ½ sobre Alemania son elocuentes.**

En la primera ronda, frente a Ecuador, Erich Eliskases definió rápidamente a su favor una partida que se le presentó fácil desde el comienzo, debido al planteo realizado por nuestro gran maestro.

García llevaba alguna ventaja pero decidió proponer tablas para evitar posibles inconvenientes. Su rival, luego de meditar un instante, aceptó. Por lo tanto, habíamos sacado una ventaja parcial (1½ a ½) y teníamos dos partidas suspendidas. Wexler, en la reanudación, tuvo que esforzarse al máximo para conseguir finalmente medio punto, luego de 70 extensas jugadas. En cambio, el firmante tenía claras ventajas sobre su oponente y no tuvo inconvenientes para ganar en 58 movimientos.

Al suspender dos partidas, sentimos realmente la falta de un analista. Nuestros compañeros, que habían terminado sus matches, nos vinieron a "auxiliar" en el estudio de las situaciones que, por suerte, se resolvieron favorablemente.

Es decir, que nuestro primer compromiso fue resuelto en buena forma. Ecuador demostró notables progresos. Tiene cinco tableros muy fuertes, compuestos por jugadores de disímiles características pero de casi idéntico rendimiento.

La segunda ronda era, por supuesto, mucho más difícil, pero la encaramos con más optimismo. Alemania Oriental es, sin duda, más poderoso que Ecuador. Pero las primeras partidas arrojaron resultados halagüeños. Eliskases —para nosotros "El León Tirolés"— jugó muy bien frente al primer tablero germano, Ulhman, y empató. El que firma venció en 35 movimientos a Lieber.

No obstante, tuvo que sacrificar las dos torres para arribar a ese resultado. García y Wexler suspendieron en posiciones netamente favorables. A García le resultó magnífica su apertura India del Rey, y conduciendo a las negras, suspendió con ventajas que deben darle el triunfo sobre Malich. Wexler, por su parte, no tiene una posición tan clara pero en el último de los casos, empatará. De ganar, nos colocaríamos 3½ a ½ y salvaríamos a la perfección el compromiso más duro de la rueda preliminar.

### • *Los Resultados*

Los resultados de la segunda ronda, zona por zona, fueron los siguientes:

**Grupo 1:** Filipinas 2, Venezuela 1 (1); Suiza 2½, Africa del Sur 1½ y España 2, Chile 0 (2). **Grupo 2:** México 1, Bolivia 1 (2); Mongolia 2, India 1 (1) y Yugoslavia 2, Austria 0 (2). **Grupo 3:** Israel 3, Irlanda 0 (1); Hungría 2, Francia 0 (2) y Suecia 3½, Escocia ½ (0). **Grupo 4:** Estados Unidos 3, Turquía 0 (1); Noruega 1½, Portugal 1½ (1) y Polonia 2, Irán 1 (1). **Grupo 5:** Paraguay 1½, Puerto Rico 1½ (1); Cuba 1, Australia 0 (3) y Rumania 2, Checoslovaquia 1 (1). **Grupo 6:** Argentina 1½, Alemania Oriental ½ (2); Uruguay 2, Mónaco 2 (0) e Islandia 1, Ecuador 1 (2). **Grupo 7:** Bulgaria 2, Perú 0 (2); República Dominicana 1½, Grecia 1½ (1) y Dinamarca 1, Alemania Occidental 1 (2).

Nuestro próximo rival será Canadá, al que enfrentaremos mañana por la mañana, luego de haber finalizado el pleito con Alemania Oriental.

### • *Tercera Ronda*

**TEL AVIV, 5 (France Presse).** — La tercera ronda del torneo Olímpico de Ajedrez, arrojó los siguientes resultados: España 2½, Venezuela ½; Suiza 2½, Filipinas 1½; Rusia 3, Africa del Sur 0 (1); Yugoslavia 2½, México ½; Austria 3, India 0 (1); Holanda 1, Mongolia 0 (3); Hungría 2, Escocia 1 (1); Francia 2½, Irlanda ½; Israel 3, Luxemburgo 0 (1); Noruega 1, Polonia 0 (3); Irán 2, Turquía 1 (1); Estados Unidos 2, Inglaterra 1 (1); Checoslovaquia 4, Puerto Rico 0 (0); Paraguay 2, Australia 0 (2); Colombia 1½, Cuba 1½ (1); Uruguay 1½, Ecuador ½; Alemania Oriental 3, Islandia 0 (1); Argentina 2, Canadá 1; Bulgaria 4, Chipre 0 (0); Perú 2, Grecia 0 (2); Alemania Occidental 3½, República Dominicana ½, y Finlandia 2, Dinamarca 2 (0).

## Mucho Interés en las Ventas

# Por Fitz Roy se Pagó $ 900.000

★ **Con la dispersión realizada ayer continuó la quinta semana de ventas en el tattersall de Palermo. Hubo mucho interés en la mayor parte de la jornada y de manera especial, al desfilar productos de los haras El Pelado y Las Horquetas, por los cuales se lograron excelentes precios, siendo el más alto de todos el correspondiente a Fitz Roy del segundo de los establecimientos mencionados, que alcanzó a 900.000 pesos. Seguidamente damos el detalle**

crónica EN TURF

### • Las Horquetas

FITZ ROY, por Farewell y Esquiadora, $ 900.000, al stud El Milagro; MEZZO-TINT, por Farewell y Aqua Tint, $ 700.000, al stud Los Plátanos, para Córdoba; CUÑO, por Farewell y Seña, $ 400.000, a Julio F. Penna; VITNER, por Faremell y Capota, $ 380.000, a Francisco D. Vitale; TRACT, por Farewell y Scarlet Fine, $ 350.000, a Julio F. Penna; BAMBALINERA, por Birón y Avant-Scene, $ 480.000, a Julio F. Penna; ATAREADA, por Birón y Tarea, $ 450.000, a Juan P. Brendo, para Uruguay; ORIENT, por Birón y Ofelia, $ 340.000, a Miguel Pereyra; NO, por Bull Dog y Naranjilla, $ 400.000 al stud Los Libertadores, para Venezuela; FELICITY, por Birón y Es Mía, $ 320.000, a Edelmiro P. Callejas. Se vendieron 10 productos en $ 4.720.000. Promedio $ 472.000 por ejemplar.

### • El Pelado

SAVON, por Babu's Pet y Ecume, $ 850.000 al stud Mary Ann; REPEAT, por Branding y Endless, $ 500.000 al stud Mary Ann; CAND DO, por Branding y Savoy, 700 mil pesos a Julio F. Penna; PAY ROLL, por Branding y Pay Off, $ 500.000 al stud R. T. D.; OJIALEGRE, por Babu's Pet y Ocala, $ 470.000 al stud La Huella; LA LIMPIA, por Babu's Pet y Meliquina, $ 700.000 al señor R. Vázquez Pequeño, para Perú; CHARITY, por Branding y Evangélique, $ 410.000 a O. Lara, para Brasil; LA SAETA, por Babu's Pet y Lighning, $ 500.000 a Luis R. de La Fuente; HALF STRACK, por Make Tracks y Violencia, $ 600.000 a Roberto L. Valdez; ROSE OF TRALEE, por Babu's Pet y Rosenland, $ 500.000 a R. Vázquez Pequeño, para Perú; AZORES, por Branding y Tromba, $ 420.000 al Jockey Club Brasileño; TELES, por Erasmo y Lisídice, $ 360.000, a Alfredo Manzoni; SILVIE, por Babu's Pet y Silvina, $ 320.000 a O. Lara, para Brasil; INCITANTE, por Erasmo e Inocencia, 620.000 pesos al stud Atuel; AZALEE, por Apóstol y Belle Fleur, 300 mil pesos al stud Locino Yosa. Se vendieron 15 productos en $ 7.750.000. Promedio $ 516.666 por ejemplar.

### • Buenos Aires

GOAL, por Qui Vive y Coleada, $ 340.000 a German A. Figueroa; ELLEON, por Qui-Vive y La Leo, $ 190.000 al Club Hípico de Tandil; GOLERO, por Blizzard y Gomita, $ 230.000 al Jockey Club de Córdoba; GUARNES, por Ligur y Guapetona, $ 190.000 al Club Hípico de Tandil; SIMBOL, por Blizzard y Sirca, $ 250.000 al Jockey Club de Córdoba; BRISITA, por Qui Vive y Brisa Suave, $ 180.000 al Jockey Club de Córdoba; TANGUISTA, por Blizzard y Tantea, $ 190.000 al Club Hípico de Tandil; AYAHUASA, por Blizzard y Ayaqueda, $ 190.000 al Jockey Club de Tucumán; AGUATONA, por Pampeanito y Aguada, 145.000 pesos, al Jockey Club de Concepción del Uruguay.

Se vendieron 9 productos en $ 1.905.000. Promedio $ 211.666 por producto.

### • Roxana

WATER BOY, por Free Boy y Lánguida, $ 240.000 al Jockey Club de Corrientes; SALICHO, por Salinero y Chacuaca, $ 190.000 al J. Club de Tucumán; FILOMA, por Carolingio y Marúa, $ 300.000 al J. Club de Córdoba; AZURRA, por Azur y Duguera, $ 170.000 al Jockey Club de Concepción del Uruguay.

Se vendieron 4 productos en $ 900.000. Promedio $ 225.000 por ejemplar.

*El señor Horacio Bustillo, presidente del Jockey Club de Buenos Aires, fue nombrado socio honorario de la Asociación de Cronistas de Turf, cuyos directivos le hicieron entrega de una medalla de oro y un pergamino, en el que expresan su agradecimiento al distinguido hombre de turf por haber posibilitado la realización del IX Congreso Panamericano de Periodistas y Locutores Hípicos, a llevarse a cabo entre el 20 y el 27 del corriente, en esta capital.*

## Red and Black fue Llevado a Miami

★ De acuerdo a lo anunciado oportunamente dando cuenta de la venta de Red and Black, con destino a Estados Unidos, el hijo de Gulf Stream y Cruz Roja, fue embarcado el martes, en avión con escala en Miami. El representante de la caballeriza Palermo, a juzgar por sus buenas aptitudes, está llamado a destacarse en su nuevo campo de acción, como ya lo hicieron otros ejemplares de origen argentino.

## ROSARIO

Competidores y jockeys de las dos carreras oficiales del programa de mañana:

**TERCERA CARRERA**
1200 Metros — A las 15.15
(En esta carrera comienza la Apuesta Triple)
1 Niño Chico 57, E. Guerrero
2 Gitanado 57, F. Lerma
3 Isakito 57, A. F. Merli
4 Cantaber 54, H. D. Canelo
5 Insípido 54, L. Carballada
6 Brown 54, F. A. Rod'guez
7 Popeye 54, R. Ledesma

**SEXTA CARRERA**
1300 Metros — A las 17.15
(En esta carrera se complementa la Apuesta Triple)
1 Losufro 58, F. O. Cáceres
2 Secador 56, R. Ledesma
3 Bonitor 56, J. Suárez
4 West Point 56, J. Figueroa
5 Enjaque 56, H. D. Canelo
6 D. Solo 55, R. Ferreyra
7 M. Nostrum 54, F. Lerma
8 Molinete 53, A. Maldonado
9 Birmal 53, X. X.
10 Murat 51, no correrá
11 New Deal 51, L. Carballada
12 Telex 51, X. X.

## LA PLATA — PROGRAMA PARA EL DOMINGO

### COMPETIDORES Y MONTAS

**PRIMERA CARRERA**
1200 Metros — A las 12.30
(Comienza la Doble)
1 Piba Fea 57, J. Cano
2 Trovira 57, no correrá
3 Limosa 57, no correrá
4 Leñera 57, X. X.
5 Bacona 57, A. Real
6 Posmita 57, V. Cejas
7 Alianza 57, P. Tárrago
8 Chalona 57, D. Torrilla
9 Luzalba 57, A. Grossi
10 Nueva Siberia 57, X. X.
11 Carátula 57, J. Walsh
12 Cocamar 57, S. Maciel
13 Pálida 57, no correrá

**SEGUNDA CARRERA**
2100 Metros — A las 13.10
(Termina la Doble)
1 Takena 53, H. Rúa
2 Dubita 53, C. Sobral
3 Trevi 53, P. Tárrago
4 Refrendaria 53, R. P. R'guez
5 Cordiale 50, no correrá
6 Burgirl 50, no correrá
7 Baquiana 50, F. D'Elía
8 Indi aFiel 50, X. X.
9 Jorgelinda 50, no correrá

**TERCERA CARRERA**
1200 Metros — A las 14
(Comienza la Triple)
1 Apoderado 57, V. Cejas
2 Lodo 57, N. Yalet
3 No te Dije 51, P. Tárrago
4 Balero 57, S. Ledesma
5 Donadieu 57, X. X.
6 Cacharrero 53, A. Real
7 Barullón 57, A. Díaz
8 Huincas 57, no correrá
9 Chifulero 57, R. A. G'zález
10 Bigsolo 57, F. Echagüe
11 Buen Ministro 57, no correrá
12 El Bribón 57, J. Walsh
13 Blochero 57, C. Montenegro
14 Don Lucho 57, J. Alonso
15 Falsete 57, J. Lococo
16 Branly 57, J. Vidarte
17 El Juglar 57, A. Sosa
18 Embestilo 57, A. Demattei

**CUARTA CARRERA**
2200 Metros — A las 14.50
(Continúa la Triple)
1 Fablero 56, A. Sosa
2 Aristarco 56, J. Corso
3 Chingote 56, no correrá
4 Amigo Leal 56, C. Montenegro
5 Calcutum 56, J. Arriagada
6 The Rolex 56, no correrá
7 Onix 56, R. Díaz
8 Conservando 56, O. Bara'cci
9 Mañero 56, A. Ascre
10 Pinamar 56, J. González
11 Nitrón 56, C. Corso
12 Dimitri 56, N. Vismara
13 Batanero 56, G. Roldán
14 Mickle 56, P. Tárrago
15 Jutland 56, N. Ralet
16 Londro 56, no correrá

**QUINTA CARRERA**
1400 Metros — A las 15.30
1 Karo Kan 58, N. Vismara
2 Mumay 57, O. Barattucci
3 Suspensita 48, M. García
4 Tamagas 57, no correrá
5 Paseando 53½, X. X.
6 Esterita 55½, N. Yalet
7 The Chabriz 49½, no correrá
8 Aerodinámica 54, X. X.
9 Holgada 53, R. P. Ro'guez
10 Chimachina 54, H. Guerrero
11 Ruling Beauty 53, F. D'Elía

**SEXTA CARRERA**
1200 Metros — A las 16.15
(Termina la Triple)
1 Legatario 57, F. Tolosa
2 Pelaso 57, no correrá
3 Siringo 57, O. Camacho
4 Lechuguino 57, N. Pereyra
5 Sole Mío 57, C. Riero
6 Prince Snob 53, F. D'Elía
7 Limitado 57, R. Ayala
8 Remando 57, J. Alvarez
9 Sin Guitarra 57, P. Tárrago
10 Reproche 57, no correrá
11 Vas Prendido 57, J. Corso
12 Malipan 53, E. Defeso
13 Renombrado 57, dudoso
14 Molyneux 53, O. Bersito
15 Sabelotodo 53, J. González
16 Parabrisa 57, X. X.
17 Sangley 57, M. Alves
18 Tanito 57, D. Torrilla
19 Stuyvesant 53, C. Montenegro

**SEPTIMA CARRERA**
1600 Metros — A las 17.5
1 Rondo 57, no correrá
2 Noviano 56, J. González
3 Florentín 57, N. Yalet
4 Bulpret 56, N. Vismara
5 Restaurador 56, J. Alonso
6 Oberón 56, J. Corso
7 Tucán Negro 56, A. Saavedra
8 Cañadino 56, A. Sosa
9 Artalejos 56, J. Vidarte
10 Reneutro 56, H. Rúa
11 Mar y Cielo 56, P. Tárrago
12 Arrullo 56, X. X.
13 Barullito 56, no correrá

**OCTAVA CARRERA**
1400 Metros — A las 17.35
1 Guarenchenque 56, no correrá
2 Gin Fizz 56, R. Rutti
3 Anopsoa 56, N. Yalet
4 Quine Malen 56, R. Sárfiel
5 P. de Jabón 56, H. Guerrero
6 Heaven Sake 56, D. Torrilla
7 Huinca Ruca 56, O. Camacho
8 Montespan 56, F. D'Elía
9 Una Hora 56, R. O. Rodríguez
10 Princ. Guinea 56, no correrá
11 Neully 56, no correrá
12 Patrás 56, J. González
13 Salvame 56, no correrá
14 Tabina 56, X. X.
15 Nicaragüeña 56, S. Maciel
16 Brigadoña 56, J. Alonso
17 Virreinita 56, P. Prieto
18 Allanada 56, J. Ortiz
19 Rekwana 56, J. Lagostena
20 Dameamor 56, E. Ramírez
21 Mary Stuard 56, no correrá
22 Una Canción 56, O. Tévez
23 Sin Cancha 56, A. Sosa
24 Omsk 56, E. Tadei

**NOVENA CARRERA**
1400 Metros — A las 18.40
1 Salvajismo 58, M. Giles
2 Sándalo 53, P. Tárrago
3 Dejala 51, J. Walsh
4 Antojito 50½, D. Reynoso
5 Revival 56½, N. Yalet
6 Victory Light 53, R. S. Caro
7 Chin Mu 51, E. Ramírez
8 Deltrece 56½, A. Dapente
9 Golden Voice 53, R|P|R'guez
10 Huston 51, J. Arriagada
11 Rebin 56½, F. Echagüe
12 Nunca 54, J. Corso
13 Tío Chepo 54, R. O. R'guez
14 Arido 56½, R. Sarfiel
15 Gacel 53, no correrá
16 Acancagua 52, A. Real
17 Seaver 55, J. Romero
18 Argumento 53, C. Montenegro
19 Longchanero 51, H. Sandullo

## SAN ISIDRO — PROGRAMA PARA EL DOMINGO

### COMPETIDORES Y MONTAS

**PRIMERA CARRERA**
2200 metros — A las 13
1 Tragalindo 56, no correrá
2 Syncopation 56, no correrá
3 Mobú 56, no correrá
4 Orgaz 56, no correrá
5 Torrens 56, J. Camoretti
6 Kamel 56, O. Cosenza
7 Rondó 56, R. Rutti
8 Pacochin 56, R. Rodríguez
9 Mirman 56, H. Bouley

**SEGUNDA CARRERA**
1000 metros — A las 13.40
Para aprendices de las 4 categ.
1 Evening Raing 57, F. Doval
2 Snow Storm 57, J. Salas
3 Nopaleo 57, A. Alba
4 Photon 57, E. Soria
5 P. Gaucho 57, no correrá
6 B. Ministro 57, M. De Santo
7 Saltimbanqui 57, A. Girardi
8 Pete's Sake 57, G. Perayra
9 Quientedice 57, A. Colman
10 Joven 57, H. Núñez
11 Cachetón 57, P. Sierra
12 Reproche 57, D. Magariño
13 Vivaco 57, no correrá
14 Filamentor 57, R. Guzmán
15 Lindo Sol 57, no correrá
16 Fantín 57, no correrá
17 Cigüeñal 57, I. Gómez
18 Safao 57, E. Olguín
19 Qué Chévere 57, M. de Marco
20 Mármol 57, C. R. Rodríguez
21 El Juglar 57, no correrá
22 Huincas 57, no correrá
23 Star Turn 55, J. Lagostena

**TERCERA CARRERA**
1600 metros — A las 14.30
Comienza la Triple
1 Kating 56, J. Hidalgo
2 Contrita 56, R. Ciafardini
3 Londa 56, X. X.
4 Tiberiana 56, O. Nardi
5 Elly 56, J. Rolón
6 Pagada 56, J. Camoretti
7 Abombada 56, no correrá
8 Pajarel 56, R. Villegas
9 Ravenesa 56, A. De Santo
10 Estera 56, M. De Marco
11 Elfrida 56, J. Contreras
12 Neuilly 56, R. Torrecillas
13 Quedada 56, J. Lugrin
14 Coca Cola 56, C. Zingoni
15 Wine Young 56, C. Herzog
16 Vinícola 56, J. Lago
17 Iheso 56, P. Bustos
18 Unitaria 56, G. Pereyra
19 (Gabrielle 56, R. Alen
20 (P. de Jabón 56, no correrá
21 Mary Stuard 56, O. Alen
22 Nell Gwynne 56, A. Etchart
23 Travestel 56, no correrá

**CUARTA CARRERA**
1000 metros — A las 15.20
Continúa la Triple
1 Fiumara 57, A. Etchart
2 Stamura 56, C. Sauro
3 Lapataia 54½, J. Torres
4 Tamale 54, X. X.
5 Astorga 56 ½, no correrá
6 Co-Star 53½, R. Ciafardini
7 Kinnette 51, A. Sánchez
8 Tamagás 50½, H. Raia
9 Imria 49, no correrá
10 Lapridera 48½, no correrá
11 Faya 48, X. X.
12 Serolina 48, R. Alzamora

**QUINTA CARRERA**
3000 metros — A las 16.5
1 Mobú 57, I. Leguisamo
2 Hiper-Crack 57, A. Etchart
3 Syncopation 57, J. Torres
4 Orgaz 57, R. Ciafardini
5 Televisor 57, no correrá
6 Tagliamento 57, E. Jara

**SEXTA CARRERA**
2000 metros — A las 16.50
Termina la Triple
1 Savoir Faire 56, A. Sánchez
2 Flapper 56, R. Ciafardini
3 Brujanera 56, A. Etchart
4 Noche del Sur 56, C. Sauro
5 Jorgelinda 56, R. Rutti
6 Ruby Queen 56, E. Jara
7 Mi Ideal 56, R. Zapata
8 Feusinha 56, J. Torres
9 Parasimpática 56, O. Co'za
10 Solemnidad 56, H. Boquin

**SEPTIMA CARRERA**
1600 metros — A las 17.40
1 Falsa 57, J. Rolón
2 Cosita Linda 57, C. Sauro
3 Caperucita 57, J. Ortiz
4 Primarosa 57, J. Ramallo
5 Narzole 57, E. Jara
6 Bonica 57, A. Sánchez
7 Dolce Vita 57, J. G. Pina
8 Tan Lujosa 57, no correrá
9 (Andai 57, R. Ciafardini
10 (Mondoka 54, G. Rivero
11 Rumbona 54, A. Etchart
12 Lirona 54, J. Torres
13 Moonstruck 54, O. Dorado
14 Almendrada 54, O. Nardi
15 Poti 54, no correrá

**OCTAVA CARRERA**
2200 metros — A las 18.30
1 Volnay 56, J. Torres
2 Shoemaker 56, R. Zapata
3 Aviraneta 56, J. Camoretti
4 Televisor 56, J. Contreras
5 Tritón 56, R. Tavella
6 Izquierdo 56, J. O. Baldo
7 Opener 56, D. Demilio
8 Serraller 56, A. Sánchez
9 Trillon 56, C. Lescano
10 Run 56, J. Lugrin
11 Chingote 56, P. Bustos
12 Guascazo 56, O. Cosenza
13 Juramentado 56, A. Etchart
14 Londro 56, no correrá
15 The Rolex 56, C. Riero
16 Fablero 56, no correrá

## MIENTRAS GIRA EL GLOBO

★ **Como todos los viernes hoy se realizarán sorteos de las loterías Nacional y de Montevideo, presentando programas de 23 y 15 premios respectivamente. Nacional comenzará a las 11 y Montevideo a las 15, según consta entre las referencias y datos estadísticos que publicamos seguidamente, de acuerdo a las tareas realizadas por personal especializado:**

### NACIONAL

**23 premios, a las 11**

| | | |
|---|---|---|
| 1 | de $ | 1.800.000 |
| 1 | " " | 300.000 |
| 1 | " " | 150.000 |
| 1 | " " | 75.000 |
| 1 | " " | 30.000 |
| 2 | " " | 21.000 |
| 6 | " " | 12.000 |
| 10 | " " | 6.000 |

**Atrasados a los premios**

| | | | | |
|---|---|---|---|---|
| 07 | 12 | 39 | 13 | 48 |
| 14s | 13s | 13s | 12s | 12s |

Centena 3 — Decena 0 — Unidad 5

Favorito 305

**Atrasados a la grande**

Centena 5
Hace 47 sorteos que no sale
Decena 6
Hace 21 sorteos que no sale
Unidad 7
Hace 33 sorteos que no sale
Favorito 567

**Dos cifras atrasadas**

44
No sale desde el 21/12/56

**Otros números remisos**

70 93 30 51 95

### MONTEVIDEO

**10 premios, a las 15**

| | | |
|---|---|---|
| 1 | de $ | 1.000.000 |
| 1 | " " | 100.000 |
| 1 | " " | 40.000 |
| 2 | " " | 20.000 |
| 5 | " " | 8.000 |

**Atrasados a la grande**

Centena 3
Hace 25 sorteos que no sale
Decena 9
Hace 12 sorteos que no sale
Unidad 2
Hace 30 sorteos que no sale
Favorito 392

## LICITACION

**SECRETARIA DE ESTADO DE ENERGIA Y COMBUSTIBLES, YACIMIENTOS CARBONIFEROS FISCALES. EMPRESA DEL ESTADO.** Llámase a Licitaciones Públicas para el 12 de noviembre de 1964, a las 14 horas, Nº 43 por cintas de tela y goma; a las 14.15 horas Nº 42|64 por conductores eléctricos; a las 14.30 horas Nº 45|64 por repuestos para locomotoras tipo Santa Fe. Para el 25 de noviembre de 1964 a las 14.15 horas, Nº 44|64 por vigas en acero dulce. Informes y pliegos en Avda. Roque S. Peña 1190. Capital Federal, de 14 a 17 hs.

## EDICTO

**Juzgado en lo Civil Nº 1, Secretaría Nº 2, cita y emplaza por treinta días a herederos y acreedores de PLACIDO IGLESIAS. - Publíquese por diez días. - Buenos Aires, octubre 26 de 1964. - Dr. SANTO S. FARE, Secretario.**

**HOTEL PLAZA MITRE**
HABILITADO, a 1 Cdra. de Las Heras y Pueyrredón
Habitaciones con baño priv., agua caliente, calefacción y teléf., PRECIO ESPECIAL POR INAUGURACION
J. M. GUTIERREZ 2582. — Reservas: 80-8328

**HOTELES HABILITADOS**
*La Cigarra* — *Noya*
• EDIFICIOS MODERNOS "GRAN CONFORT"
• APARTAMENTOS CON BAÑOS PRIVADOS
• TELEFONO - MUSICA FUNCIONAL
• PRECIOS MODICOS
Godoy Cruz 2883 — Reservas 72-7225
Venezuela 1477 — Reservas 38-9435

## LA CLASE PUEDE PRIVAR EN EL CHILE

# Doretta Está Pronta Para la Rehabilitación

**★ La jornada que se desarrollará mañana en el hipódromo de Palermo presenta como número de mayor atracción al clásico Chile, competencia sobre la distancia de 2500 metros, abierta a la participación de yeguas de 3 años y mas edad, efectuándose la asignación de gravámenes de acuerdo a la escala establecida por el peso por edad. De acuerdo a lo anunciado en las respectivas caballerizas, serán de la partida todas las inscriptas con excepción de Savoir Faire, por lo que se alistarán a las órdenes del starter Satsuma con 61 kilos; Toujours y Doretta, con 60 y las potrancas Fiorentina y Venturanza con 52 kilos. La figura más representativa es Doretta, de la que se espera una performance superior a la que cumplió en ocasión de la reprise. Toujours, en un momento sumamente propicio en la preparación, juntamente con Venturanza, resultan las indicadas a ofrecer mayor oposición a la defensora del Ojo de Agua.**

### • *Doretta*

Tras prolongado período de inactividad, Doretta se reintegró a las luchas participando en el clásico Criadores. Por lógica se esperaba su victoria, pero tal vez frenada por la reprise no pudo hacer otra cosa que clasificarse segunda a 5 cpos. de Lady Silver en 2'27"4|5 los 2400 metros, en San Isidro, dejando a su vez, atrás a Fantasista, Argentaria, Venturanza y Mimi Pinzón. Habiendo completado su mejor forma, la hija de Aristophanes está ahora en condiciones de obtener amplia rehabilitación y de ahí que volverá a tener a su cargo nuestro pronóstico y muy posiblemente la preferencia de la mayoría de los aficionados, que recordarán las performances de singular mérito

### • *Toujours*

En su reciente salida a la pista Toujours obtuvo una victoria significativa en el clásico José Pedro Ramírez, superando por 7 cuerpos a Adagio, Rossini, y Correo en el excelente tiempo de 2'54" 4|5 para los 2800 metros en el circo metropolitano. La hija de Carapálida y Adorée atraviesa por un momento sumamente propicio en la preparación, por lo que es muy probable que se desempeñe con la misma eficacia que en la oportunidad que acabamos de recordar y a la que precedió un tercer puesto de Niarkos y Albariño en el clásico Gral. Pueyrredón.

### • *Venturanza*

Recibiendo 8 kilos de ventaja de las favoritas, la potranca Venturanza se perfila como una brava tercera en discordia. Apoyada en sus pretensiones por su excelente corrida de 2500 metros en 2'43", la alazana de Juan Lapistoy es capaz de mejorar considerablemente su oscuro desempeño en el clásico Criadores. Se advierten progresos en su training, por lo que se justifica el optimismo con que se espera su nueva presentación, en la confianza que su rendimiento resulte acorde con su condición de titular de los clásicos Francisco J. Beazley y Enrique Acebal, dejando atrás en este encuentro a Jessore, Toujours, Fantasista y otras oponentes, en pista húmeda, de Palermo.

### • *Otras Rivales*

En lo que respecta a las restantes participantes, cabe señalar que Satsuma, antes de fracasar en el Pueyrredón fue muy buena segunda de Cuentero en 3'7"3|5, Palermo, y que Fiorentina actuará con el propósito de facilitar el desempeño de su compañera Doretta.

## La Tabla de Salvación

★ Entre las inscriptas en el cotejo de tercer turno se contará **Pepsy**, la que días pasados, sostenida en las apuestas con singular entusiasmo se clasificó tercera de Alterada y La Moratoria, sin llegar a responder en la medida esperada. La hija de At Home y Pituca siguió el training en franco tren de progreso, por lo que es muy probable que hoy consiga proporcionar amplio desquite

## Interesante Reunión de Trote en el Hipódromo de Hurlingham

El domingo próximo se ha fijado como día de realización de la reunión número 12 de la presente temporada, de las carreras de trote organizada por la asociación bonaerense de esa especialidad. El programa a desarrollarse constará de cinco carreras, siendo la principal la denominada "Diario Clarín", para trotadores de primera categoría y en la que intervendrán Azur (raya), Viejo (raya), Sinfonía (20 mts.), A. Cincinati (40 mts.) y F. Longfellow (100 mts.). La reunión comenzará a las 15.

## Tablas Matemáticas

| 1ª CARRERA | | 4ª CARRERA | | 7ª CARRERA | | 8ª CARRERA | |
|---|---|---|---|---|---|---|---|
| Ruempa | 73.60 | El Clown | 81,93 | Ma Cocotte | 84.00 | Yagues | 81.[illegible] |
| Salubre | 73.20 | Lamento | 76.90 | Eastwind | 83.67 | Molendero | 81.[illegible] |
| Mamicha | 71.62 | Parrillero | 76.82 | Aquilegia | 83.50 | P. Vendres | 80.[illegible] |
| Poti | 71.60 | Galayo | 76.13 | Lorena | 83.42 | Diex | 79.[illegible] |
| Savia | 71.50 | Vaquerito | 75.97 | Lapridera | 81.76 | Nubio | 30.[illegible] |
| T. Vamp | 70.15 | C. White | 75.80 | | | | |
| **2ª CARRERA** | | **5ª CARRERA** | | | | | |
| Sunkapé | 85.80 | Toujours | 88.07 | | | | |
| Sly Fox | 81,27 | Doretta | 30.50 | | | | |
| Callaqueo | 81.05 | Vent'anza | 74.07 | | | | |
| Mitayo | 80.37 | Fiorentina | 72.00 | | | | |
| Pedroefe | 79.99 | S. Faire | 69.80 | | | | |
| Yateri | 79.74 | Satsuma | 69.00 | | | | |
| **3ª CARRERA** | | **6ª CARRERA** | | | | | |
| B. Puzzle | 76.46 | Sulfatiazol | 78.67 | | | | |
| Desp'ndida | 76.24 | El M'tiroso | 78.31 | | | | |
| Ave Lira | 75.55 | Guapote | 76.57 | | | | |
| Moyahuá | 74.13 | P. Palais | 76.40 | | | | |
| Pepsy | 73.30 | C. Negro | 75.97 | | | | |
| Estelada | 72.25 | Biy Boy | 74.77 | | | | |

## Escobar, Otra Venta Para La Rinconada

★ Escobar, uno de los buenos ligeros de nuestro medio, proseguirá actuando en el hipódromo de La Rinconada. En efecto, acaba de concretarse su venta para una caballeriza venezolana cuyos intereses defenderá el descendiente de Bull Dog y Dodona en el escenario de referencia.

## Puede Lucirse

*CON MA COCOTTE. — Cayetano Sauro que está actuando con suma eficacia puede lucirse con Ma Cocotte.*

## PALERMO: Programa Para Mañana, con Detalles de las Actuaciones de los Competidores

### 1ª Carrera — Pr. PIAZZA (1957) — 1600 Mts. — A las 13.—

| 4 Ult. Perf. | ANOTADO | Perf. o\|c. | JOCKEY | e. k. | PADRE-MADRE | CUIDADOR | ULTIMA PERFORMANCE Y SUS PIRMENORES |
|---|---|---|---|---|---|---|---|
| 3P 6P 2P 5S | 1 LAY | 2 | no correrá | 4 | 57 Suspect-Mariana | L.Pavarini | 10º E. Pavarini 57, a vs. cpos. de Estorba 57, 1'38"2\|5 LP.p., 28235 en 778.520; 11\|10\|64 |
| 8L 0P 0L 0L | 2 HASTIAL | 7 | P.Prieto | 4 | 57 Hay Humo-Cavidad | V.Pelorosso | 4º R. Rodríguez 57, a 8½ cpos. de M. Trece 57, 2'5"3\|5 SI., 269.500 en 1.488.725; 18\|10\|64 |
| 0P 2P 4P 4S | 3 POTI | 9 | J.O.Baldo | 4 | 57 Birón-Apura | F.Soumastre | 2º J. O. Baldo 57, a 6 cpos. de M. Trece 57, 2'9"3\|5 SI, 144.426 en 1.489.723; 18\|10\|64 |
| 5P 3P 5P 2S | 4 CATILINA | 10 | A.Demattei | 4 | 57 Evadido-Conversa | G.Desvard | 9º A. Demattei 56, a vs. cpos. de Dinastía 56, 1'7" P., 4.650 en 1.416.800; 29\|12\|63 |
| — — 0S 9P | 5 ZAROYA | 9 | D.Demilio | 4 | 57 Xaret-Zenobia | F.D.Vitale | 8º N. Fernández 53, a vs. cpos. de Caudalosa 57, 1'34"1\|5, P.p., 140.475 en 2.735.425; 8\|8\|64 |
| 0P 4P 4S 8P | 6 TATUMA | 11 | A.Colmán | 4 | 57 Quetral-Tallada | R.Romero | 6º R. Royo 57, a vs. cpos. de M. Trece 57, 2'5"3\|5 SI., 4.500 en 1.488.725; 18\|10\|64 |
| 8S 4P 6P 6S | 7 RANEE | 5 | R.Encinas | 4 | 57 Montmartre-Rianbris | A.L.Salvati | 3º R. Encinas 57, a 6½ cpos. de M. Trece 57, 2'5"3\|5 SI., 188.500 ein 1.488.725; 16\|10\|64 |
| — 0P 0P 3P | 8 FRUGALIDAD | 14 | A.A.Do'guez | 4 | 57 Fierabrás-Dominula | A.F.Aráuz | 12º O. Chamorro 57, a vs. cpos. de Fiamma 57, 1'38"3\|5 P., 181.775 en 2.753.350; 18\|8\|64 |
| — — 6P 0P | 9 SALUBRE | 4 | A.Cufré | 4 | 57 River Line-Sagardúa | E.Callejas | 4º R. Guzmán 56½, a 6½ cpos. de M. Buena 54½, 1'38"4\|5 P., 437.850 en 3.453.050; 3\|10\|64 |
| 8S 3P 2P 4P | 10 MAMICHA | 1 | B.Arturo | 4 | 57 Grand Pa-Chufa | J.A.Pregi | 3º B. Arturo 57, a 3½ cpos. de Moonstruck 57, 1'38"2\|5 P., 21.425 en 2.916.935; 17\|10\|64 |
| 9L 0L 7P 3P | 11 RUEMPA | 15 | R.Alzamora | 4 | 57 Retrial-Riviera | D.Rodríguez | 4º J. Lago 57, a 5 cpos. de Moonstruck 57, 1'38"2\|5 P., 611.250 en 2.916.975; 17\|10\|64 |
| 3P 4P 2P 4P | 12 SARABANDE | 6 | O.Dorado | 4 | 57 Romantic-Santillana | P.Bidondo | 5º O. Dorado 57, a 10 cpos. de M. Trece 57, 2'5"3\|5 SI., 240.475 en 1.488.725; 18\|10\|64 |
| — — — — | 13 ENAMEL | 13 | L.R.Martínez | 4 | 57 B. Empire-Aesthetic | T.Míguez | Debutante |
| 2L 0L 0P 4P | 14 SAVIA | 12 | O.Chamorro | 4 | 57 Sabroso-Saturnal | B.Moreno | 4º E. Jara 57, a 7½ cpos. de Celbenín 55, 1'6"3\|5 P., 328.175 en 3.851.200; 26\|9\|64 |
| 7P 3L 3L 3L | 15 TRUE VAMP | 3 | R.Rodríguez | 4 | 57 Claro-True Filly | P.C.Sosa | 3º A. Sosa 55, a vs. cpos. de B. Dance 54, 1'41"2\|5 LP., 61.375 en 417.000; 31\|10\|64 |

Candidata: RUEMPA (11) — Enemiga: Salubre (9) — Sport: Ranée (7)

### 2ª Carrera — Pr. LA NENE (1961) — 1600 Mts. — A las 13.40

| | | | | | | | |
|---|---|---|---|---|---|---|---|
| 1L 4P 4L 8P | 1 CALLAQUEO | 3 | M.De Marco | 6 | 61½ C. the Great-Codi'sa | H.Rotta | 8º O. Cosenza 58, a 6 cpos. de Flaring 54, 1'36"1\|5 P., 537.575 en 6.826.300; 12\|9\|64 |
| 5S 4P 7P 0P | 2 TRINANDO | 2 | A.Etchart | 5 | 57½ P. Canarina-Quiyá | T.Míguez | 14º O. Nardi 55, a vs. cpos. de Olfato 57½, 1'49"3\|5 P., 214.650 en 10.214.300; 4\|7\|64 |
| 8P 0P 0P 1L | 3 SLY FOX | 6 | N.Yalet | 5 | 57 Scratch-Vulpeja | J.A.Lema | 1º N. Yalet 58, por ½ cpo. a Mitayo 54½, 1'41"1\|5 LP., 348.315 en 3.613.730; 25\|10\|64 |
| 8S 0P 1S 0P | 4 BLANCARD | 9 | J.Lagostena | 7 | 57 Mr. Cube-Bath, Cap | O.P.Sarina | 11º J. Lagostena 55½, a vs. cpos. de Waxy 56, 1'50"3\|5 P., 236.875 en 4.686.150; 14\|3\|64 |
| 7P 3P 6P 5L | 5 MINGOTE | 11 | J.Lococo | 5 | 56½ Tito Livio-Lucette | J.Maschio | 5º D. Demillo 55, a vs. cpos. de H. Boy 55, 2'21" LP., 526.115 en 3.488.200; 25\|10\|64 |
| 7L 2L 6L 4L | 6 PEDROEFE | 8 | J.Camorettl | 5 | 56 Vitelio-Perlera | J.Grimaut | 4º N. Pereyra 56½, a 1 cpo. de S. Fox 58, 1'41"1\|5 LP., 379.050 en 3.613.730; 25\|10\|64 |
| 0L 7L 6L 6L | 7 YATERI | 4 | P.Tárrago | 5 | 55½ P. Christian-Cabulera | U.Lasserre | 6º P. Tárrago 57½, a 3 cpos. de S. Fox 58, 1'41"1\|5 LP., 254.265 en 3.613.730; 25\|10\|64 |
| 4P 5L 7P 9L | 8 COCORITO | 12 | J.Romero | 5 | 55 Romantic-Camorrera | J.Di Tomasi | 9º J. Ortiz 55, a 8 cpos. de S. Fox 58, 1'41"1\|5 LP., 127.825 en 3.613.730; 25\|10\|64 |
| 1L 6P 5P 2L | 9 MITAYO | 5 | M.Villaroel | 5 | 54½ Enigmatic-Miquirila | J.J.Valle | 2º F. Echagüe 54½, a ½ cpo. de S. Fox 58, 1'41"1\|5 LP., 548.830 en 3.613.730; 25\|10\|64 |
| 3P 7P 2P 3P | 10 SUNKAPE | 10 | A.Sánchez | 5 | 54 Jungle King-Síncopa | S.Lema | 3º A. Sánchez 54½, a 3¾ cpos. de P. Fuerte 58, 1'49"1\|5 P., 1.120.600 en 7.384.100; 24\|10\|64 |
| 1S 3S 0S 4P | 11 FERVOR | 13 | J.Ramallo | 5 | 53½ M. Tracks-Palúdica | P.González | 4º J. Ramallo 52, a 4¼ cpos. de Yagues 57, 1'50"1\|5 P., 181.700 en 8.119.075; 17\|10\|64 |
| 3P 4P 8P 1L | 12 RACING LINE | 1 | J.Torres | 5 | 53½ River Line-Soleillée | F.A.Costa | 1º M. Carranza 56, por pzo. a Aguapey 57, 1'56"1\|5 LP., 191.595 en 490.835; 25\|10\|64 |
| Mz 0P 5P 0L | 13 ARABIAN POST | 7 | R.Rutti | 5 | 51½ A.Night-P. Dauphine | A.Larrandart | 13º R. Rutti 51½, a vs. cpos. de S. Fox 58, 1'41"1\|5 LP., 389.115 en 3.613.730; 25\|10\|64 |

Candidato: SUNKAPE (10) — Enemiga: Sly Fox (3) — Sport: Mitayo (9)

### 3ª Carrera — Pr. YEOLA (1958) — 1100 Mts. — A las 14.30

COMIENZA LA APUESTA TRIPLE

| | | | | | | | |
|---|---|---|---|---|---|---|---|
| — — — — | 1 FAVELA | 8 | no correrá | 3 | 56 Sabroso-Escalia | B.Moreno | Debutante |
| — — 9P 7P | 2 CHALANA | 23 | R.Ciafardini | 3 | 56 Chispeado-Quakera | J.F.Penna | 7º R. Ciafardini 56, a vs. cpos. de T. Luz 56, 1'38"2\|5 P., 56.875 en 2.422.125 25\|7\|64 |
| — — 0P 0S | 3 NITROGENADA | 15 | no correrá | 3 | 56 Nebuch'zzar-Fémmina | J.Etchech'ry | 11º J. Torres 56, a vs. cpos. de P. Royal 56, 1'1\|5 SIH., 15.350 en 5.056.050; 12\|10\|64 |
| — — 0P 2S | 4 MOYAHUA | 4 | C.Sauro | 3 | 56 RiverLine-My Queen | J.Lofiego | 2º R. Tavella 56, a 4½ cpos. de Egila 56, 58" SI. 101.800 en 6.747.850; 18\|10\|64 |
| — — 0P 0S | 5 PIRIAPOLIS | 20 | J.O.Baldo | 3 | 56 Theseus-Picadura | M.López | 15º A. López 56, a vs. cpos. de Mi Ideal 56, 2'4"1\|5, SI, 3.750 en 1.186.976; 25\|10\|64 |
| 3P 0S 5P 4P | 6 AVE LIRA | 18 | J.Rolón | 3 | 56 Tatán-Legendaria | E.Cassaigne | 4º A. Galtán 52, a 4 cpos. de Imria 56, 1'4"4\|5 P., 98.150 en 1.720.825; 12\|9\|64 |
| 0S 8S 6S 0P | 7 SALVAME | 2 | J.Lococo | 3 | 56 Poderoso-Sea Hawk | L.Saccone | 12º J. Camoretti 56, a vs. cpos. de Enconosa 56, 1'5"3\|5 P., 34.375 en 1.987.175; 24\|10\|64 |
| — — — 0S | 8 NATACHA | 7 | J.C.Varela | 3 | 56 Parfait-Nanara | A.T.Vazón | 15º J. C. Varela 52, a vs. cpos. de Novelle 56, 58"4\|5 SI., 2.600 en 1.139.525; 18\|10\|64 |
| — 0P 4P 0P | 9 DINEMARK | 1 | R.Tavella | 3 | 56 Deauville-Fastidiosa | J.Fernández | 10º R. Tavella 56, a vs. cpos. de Isabelle 56, 1'5"2\|5 P., 617.750 en 3.014.000; 4\|10\|64 |
| 0S 9P 9S 0S | 10 LUCKY LEAVE | 6 | R.Alzamora | 3 | 56 L. Light-Gay Leave | H.C.Solari | 10º R. Alzamora 56, a vs. cpos. de Novelle 56, 58"4\|5 SI., 4.150 en 1.139.525; 18\|10\|64 |
| — — — 9P | 11 NIEDLICH | 17 | H.Bouley | 3 | 56 Nogaró II-Calumet | J.S.Gómez | 3º A. Etchart 56, a vs. cpos. de La Viva 54, 1'5"1\|5 P.h., 409.700 en 3.368.550; 30\|8\|64 |
| — — — 0P | 12 APO'I | 16 | J.Caro | 3 | 56 At Home-Corbatita | M.M.Sosa | 13º R. Guerrina 54½, a vs. cpos. de R. Lilly 56, 1'38"3\|5 P., 7.275 en 1.852.225; 26\|9\|64 |
| — 0P 3P 4P | 13 ESTELADA | 3 | J.Lago | 3 | 56 Richer-Estrela | R.Ghigliotti | 4º J. Lago 56, a 5 cpos. de Isabelle 56, 1'5"2\|5 P., 126.775 en 3.014.000; 4\|10\|64 |
| 4P 4P 5S 3P | 14 DESPRENDIDA | 26 | no correrá | 3 | 56 Puro Oro-La Desp'ciada | R.B.Casco | 3º R. Zapata 56, a 4 cpos. de Enconosa 56, 1'5"3\|5 P., 230.300 en 1.987.175; 24\|10\|64 |
| 6P 7P 5S 3P | 15 PEPSY | 24 | E.Jara | 3 | 56 At Home-Pituca | A.Fuentes | 3º E. Jara 56, a 4 cpos. de Alterada 56, 1'6" P., 380.925 en 1.973.200; 31\|10\|64 |
| 7P 0P 0P 5P | 16 HIPNOSIS | 12 | no correrá | 3 | 56 Barheim-Hijabrilla | M.Ayala | 5º J. Lagostena 55, a 8 cpos. de Alterada 56, 1'6" P., 3.600 en 1.973.200; 31\|10\|64 |
| 0S 0S 0P 0P | 17 BILLAQUINA | 13 | J.Romero | 3 | 56 Quemú-Billaka | M.Acosta | 10º R. Rodríguez 56, a 10 cpos. de Trácala 56, 1' P., 15.150 en 7.037.625; 25\|7\|64 |
| 7S 6L 5P 0L | 18 PEREGRINA | 22 | M.Encinas | 3 | 56 Barheim-Pinta | G.Bian'mano | 14º J. Lago 56, a vs. cpos. de T. Hi 54, 1'16"3\|5 LP.p., 230.415 en 1.747.475; 9\|8\|64 |
| — — — — | 19 MISS PALERMO | 5 | O.Cosenza | 3 | 56 Nyangal-Madame X | B.Giovanetti | 8º O. Camacho 55½, a vs. cpos. de Tagra 56, LP., 25.870 en 3.073.415; 4.\|10\|64 |
| 0L 8L 7L 8L | 20 PINTINA | 9 | O.Camacho | 3 | 56 Very Hot-Pulga | S.Tadei | Debutante |
| 0L 0L 0P 5L | 21 TARPECICA | 10 | M.García | 3 | 56 Preclaro-Tía Linda | H.Villafañe | 3º O. Camacho 55½, a vs. cpos. de Tagra 56, 1'15"2\|5, LP., 25.870 en 3.073.415; 4\|10\|64 |
| 0L 4L 3L 6L | 22 PLENA MAR | 25 | no correrá | 3 | 56 Magabit-Prestigiosa | E.C.Boni | 5º J. Corso 56, a 7¼ cpos. de Takena 56, 1'28"3\|5 LP., 106.925 en 832.845; 27\|9\|64 |
| — — 0L 0L | 23 MANILLA | 14 | no correrá | 3 | 56 Sabroso-Milanesa | T.Camilión | 11º O. Richieri 56, a 9¼ cpos. de Cocorí 56, 1'17", LP.p., 41.740 en 2.094.415; 9\|8\|64 |
| — — — 2P | 24 (B. PUZZLE | 21 | A.Etchart | 3 | 56 Victory Roll-Agatitas | A.L.Salvati | 2º A. Etchart 56, a 4 cpos. de Enconosa 56, 1'5"3\|5 P., 91.475 en 1.987.175; 24\|10\|64 |
| 9S 4P 4P 0P | 25 (CAPITOLINA | 11 | A.Sánchez | 3 | 56 Card. King-Flavia | S.Sarachi | 11º R. Guzmán 56, a vs. cpos. de Balduina 56, 1'4"2\|5 P.h., 23.900 en 2.063.450; 2\|8\|64 |
| — — — — | 26 ENDIVE) | 19 | no correrá | 3 | 56 B. Empire-Boromée | Idem | Debutante |

Candidata: MISS PALERMO (19) — Enemiga: Baby Puzzle (24) — Sport: Ave Lira (6)

### 4ª Carrera — Pr. NARVA (1959) — 1600 Mts. — A las 15.20

CONTINUA LA APUESTA TRIPLE

| | | | | | | | |
|---|---|---|---|---|---|---|---|
| — 6P 0P 3S | 1 CNEL. WHITE | 8 | J.Hidalgo | 3 | 56 Fomento-Ann | P.Bian'mano | 3º J. Hidalgo 56, a 3 cpos. de Rubencito 56, 59"2\|5 SI., 150.950 en 6.403.675; 1\|11\|64 |
| — — — 0S | 2 BARANDAZO | 9 | J.Torres | 3 | 56 Nabis-Berceuse | S.Sarachi | 10º J. Torres 55, a vs. cpos. de Yelmo 55, 1'24" SI., 117.800 en 1.024.825; 3\|5\|64 |
| — — — 6S | 3 OLIBRIUS | 4 | R.Ciafardini | 3 | 56 Le P. Prince-Imperti'te | J.F.Penna | 6º R. Ciafardini 56, a vs. cpos. de Tagliamento 56, 2'30" SI., 120.450 en 1.730.800; 26\|10\|64 |
| — — — — | 4 EL MANOTON | 16 | no correrá | 3 | 56 Aristophanes-Donnetta | R.Fuentes | Debutante |
| — 6P 3P 3S | 5 EL CLOWN | 11 | A.Sánchez | 3 | 56 El Trovadore-R. Lips | T.Arana | 3º A. Sánchez 56, a 1 cpo. de Gallant 56, 1'23"2\|5 SI., 873.100 en 5.914.650; 18\|10\|64 |
| — — — — | 6 ESCENICO | 5 | E.Jara | 3 | 56 Birón-Avant Scéne | F.D.Vitale | Debutante |
| — — 8P 5P | 7 PAPELERO | 10 | A.Etchart | 3 | 56 Sculptor-Predispuesta | A.L.Salvati | 5º J. Torres 56, a vs. cpos. de Amarrado 56, 1'3"2\|5 P., 1.365.875 en 12.381.750; 4\|10\|64 |

## Siguen Alistándose los Campeones Para el Carlos Pellegrini

# NIARKOS, DUEÑO DEL CAMPO, POR AHORA, MARCO 1' 15" 3|5

★ **Hubo animación en las pistas debido a la presencia de algunos ejemplares de primera línea que tienen siendo puestos en forma con vistas a próximos compromisos y también porque varios de los anotados en los próximos programas efectuaron la partida final. En San Isidro dieron la nota destacada Niarkos en una partida para el Pellegrini y el "petiso campeón" Gobernado, que fue sometido a un apronte a voluntad, a fin de advertir hasta qué punto llegó su recuperación del tropiezo sufrido la semana anterior. En lo que respecta a los últimos aprontes, llamaron la atención los de Callaqueo, con 47"4|5 en la arena húmeda, de San Isidro y de Satsuma, que en la auxiliar de Palermo, marcó 1'2" a la par de La Puerta, para disputar el clásico Chile. Seguidamente publicamos los ejercicios controlados en los tres hipódromos**

### SAN ISIDRO

**(Pista de arena húmeda)**

NIARKOS, O. Nardi 1200 en 1'15"3|5 con 12" de final; GOBERNADO, J. Camoretti atropelló 800 a voluntad en 56" con 3"2|5 de final; CALLAQUEO, M. De Marco 800 en 47"4|5; VALLADOLID, E. Jara 1800 en 1'58"; ORGAZ, R. Ciafardini y OPENER, D. Demilio 1000 en 1'2"2|5; BLEND, E. Jara 800 en 53"3|5 cómodo; ESCENICO, E. Jara y CARINO, D. Demilio 800 en 50"; BICROMATO, M. Giles 700 en 43"2|5; LEON TINE, D. Demilio y MARINAGE, D. Quintana 700 en 43"2|5; FERVOR, J. Ramallo y TSCHIN TSCHIN, E. Jara 800 en 49"2|5; ZAROYA, D. Demilio y PARIGHI, D. Quintana 800 en 51"2|5.

### LA PLATA

**Pista auxiliar muy húmeda**

NO PREGUNTE, J. Vázquez, 500 en 30" 2|5; GOLOSA, N. Yalet, 500 en 32"; MANILLA, N. Vismara, 500 en 30", bueno; FIEL AMIGO, O. Camacho, 500 en 32" 3|5; YATERI, P. Tárrago, 800 en 50" 1|5; CIENTIFICO, R. López, 1000 en 1'6"; MITAYO, M. Villaroel, y WHISK, G. Pina, 800 en 51"; PALIDA, F. D'Elía, 1000 en 1'5"; CHIMACHIMA, H. Guerrero, 1000 en 1'4", muy bueno; BENEFICENCIA, J. Aufmut, 800 en 50"; LORENA, F. D'Elía, 600 en 37" 2|5, bueno; FORJADOR, F. D'Elía, 800, de segunda vuelta en 52" 2|5.

### PALERMO

**(Pista aux. normal)**

SATSUMA, J. Vallejos y LA PUERTA, R. Rutti 1000 en 1' 2" con 12"2|5 de final de segunda vuelta Satsuma que hizo buena partida para el clásico Chile; ARABIAN RING, A. Pauleau y El VALENCIANO, J. Vallejos 1000 de segunda vuelta en 1'2"2|5 con 12" 1|5 de final para el premio Cantadora; PERIPLO, J. Camoretti dio un cuerpo y dominó por uno a MALVA BUENA, J. S. Leguizamón 800 en 50"2|5 con 12"2|5 de final; BILLAQUINA, J. Romero 500 de las cintas en 30"

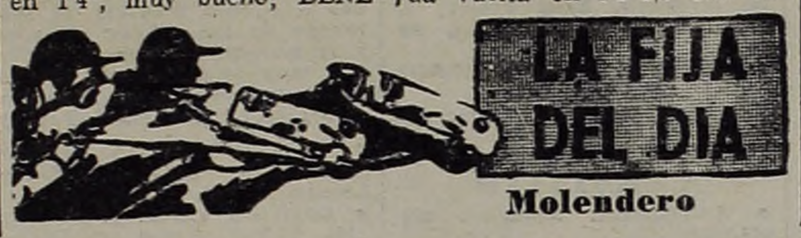


**Molendero**

## Murió Paddock en el Stud de E. Argüello

★ A consecuencia de una infección intestinal murió, en la caballeriza de Enrique Argüello el caballo Paddock, un descendiente de Relumbrón y Passway, que a través de su campaña había puesto de manifiesto regulares aptitudes y que era ganador de una carrera, en San Isidro.

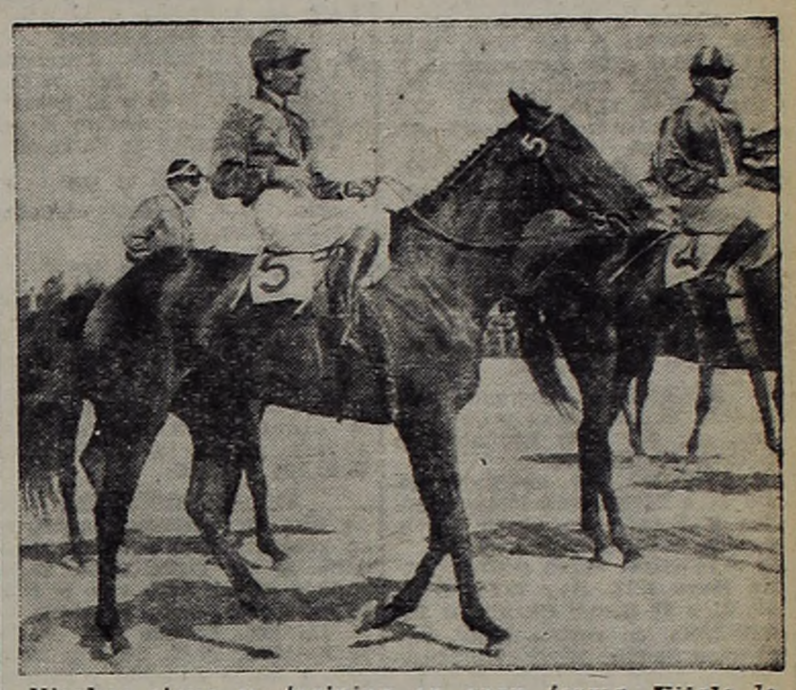

*Niarkos sigue su training en gran forma. Vitale lo lleva de mano maestra y no lo exige mayormente por ahora. Ayer muy cómodo marcó 1'15"3|5 en la arena de San Isidro, dejando inmejorable impresión. El hijo de Again será el principal representante de la llamada "guardia vieja" en el tradicional Gran Premio Carlos Pellegrini, a disputarse el domingo 22 en el Hipódromo de San Isidro.*

## PALERMO: Programa Para Mañana, con Detalles de las Actuaciones de los Competidores

| | | | | | | | | | | | |
|---|---|---|---|---|---|---|---|---|---|---|---|
| — | — | 8P | 4P | 8 PARRILERO | 3 | C.Riero | 3\|56 | Resuello-Irritante | A.Irusta | 4º | O. Cosenza 56, a 2½ cpos. de Haxis 56, 1'38"2\|5 P., 203.900 en 2.115.825; 6\|9\|64 |
| 6P | 0P | 4P | 2P | 9 VAQUERITO | 15 | no correrá | 3\|56 | Baradero-Vaquera | L.Casino | 2º | C. R. Rodríguez 54, a ¾ cpo. de Tamatoa 56, 1'51"3\|5 P., 1.449.850 en 8.027.325; 31\|10\|64 |
| — | 0P | 6P | 8P | 10 FORJADOR | 1 | J.Lagostena | 3\|56 | Fomento-Dossy | E.C.Boni | 8º | J. Torres 54, a vs. cpos. de Princesito 56, 2'5"3\|5 P., 214.000 en 10.404.125; 23\|8\|64 |
| 4P | 0P | 7P | 3P | 11 LAMENTO | 7 | R.Alzamora | 3\|56 | Rugosa-Laica | D.Rodríguez | 3º | R. Alzamora 56, a 2 cpos. de Mosen 53, 59"3\|5 P., 73.375 en 1.811.925; 17\|6\|64 |
| — | — | — | — | 12 ENIRIS | 6 | R.Zapata | 3\|56 | Enigmatic-Ristra | F.Martín | Debutante | |
| — | — | 0P | 5P | 13 PERIPLO | 14 | J.Camoretti | 3\|56 | Poderoso-Sonada | J.Leguizamón | 5º | C. Sauro 56, a 2¾ cpos. de Tamatoa 56, 1'51"3\|5 P., 1.646.000 en 8.027.325; 31\|10\|64 |
| — | — | 0P | 0P | 14 ROLL | 12 | O.Cosenza | 3\|56 | Gulf Stream-R. Alice | J.Migliónico | 17º | E. Olguín 53, a vs. cpos. de Harmonicus 55, 1'4"1\|5 P.h., 36.675 en 1.532.250; 10\|10\|64 |
| — | 0L | 0L | 0L | 15 SINCHICO | 13 | A.Sosa | 3\|56 | Sibelius-Chichonera | P.C.Sosa | 11º | A. Sosa 54, a vs. cpos. de Reneutro 56, 1'15"3\|5 LP., 9.270 en 1.649.990; 5\|9\|64 |
| — | — | — | 6L | 16 GALAYO | 2 | N.Yalet | 3\|56 | Puro Oro-Gaitiña | C.Rodríguez | 6º | J. Corso 56, a 6 cpos. de M. Moreno 56, 1'21"2\|5 LP., 2.905 en 849.545; 4\|10\|64 |

**Candidato: EL CLOWN (5)** **Enemigo: Parrillero (8)** **Sport: Periplo (13)**

### 5ª Carrera — Pr. CHILE (Clásico) — 2500 Mts. — A las 16.5

| | | | | | | | | | | | |
|---|---|---|---|---|---|---|---|---|---|---|---|
| 2P | 1P | 2P | 5P | 1 SATSUMA | 1 | A.Etchart | 5\|61 | Arabian Night-Smalah | A.Larrandart | 5º | A. Etchart 57½, a vs. cpos. de Niarkos 58½, 4'18"3\|5 P., 225.800 en 2.701.350; 11\|10\|64 |
| 1P | 1P | 3P | 1P | 2 TOUJOURS | 6 | R.Ciafardini | 4\|60 | Carapálida-Adorée | J.F.Penna | 1º | R. Ciafardini 55, por 7 cpos. a Adagio 58, 2'54"4\|5 P., 732.425 en 2.153.525; 31\|10\|64 |
| 3S | 1S | 1P | 2S | 3 (DORETTA | 4 | I.Leguisamo | 4\|60 | Aristophanes-Doria | R.Fuentes | 2º | I. Leguisamo 60, a 5 cpos. de L. Silver 51, 2'27"4\|5 SI., 1.016.550 en 2.220.025; 18\|10\|64 |
| 1P | 3P | 2P | 7S | 4 (FIORENTINA | 5 | R.Cariaga | 3\|52 | Tatán-Sixtina | Idem | 7º | I. Leguisamo 55, a vs. cpos. de L. Diez 57, 2'31"2\|5 SI., 183.425 en 2.825.925; 25\|10\|64 |
| 1P | 1P | 3P | 5S | 5 VENTURANZA | 3 | H.Ciafardini | 3\|52 | Seductor-Good Star | J.Lapistoy | 5º | G. Rivero 51, a vs. cpos. de L. Silver 51, 2'27"4\|5 SI., 238.950 en 2.220.025; 18\|10\|64 |
| 1P | 7P | 3L | 3P | 6 SAVOIR FAIRE | 2 | no correrá | 3\|52 | Scratch-Belise | F.D.Vitale | 3º | A. Sánchez 56, a 2½ cpos. de Marvel 56, 2'19"2\|5 P., 261.300 en 2.682.750; 24\|10\|64 |

**Candidata: DORETTA (3)** **Enemiga: Toujours (2)** **Sport: Venturanza (5)**

### 6ª Carrera — Pr. TANA LINDA (1956) — 1600 Mts. — A las 16.50

FINALIZA LA APUESTA TRIPLE

| | | | | | | | | | | | |
|---|---|---|---|---|---|---|---|---|---|---|---|
| 3L | 7L | 2S | 4S | 1 SULFATIAZOL | 12 | no correrá | 3\|56 | Sibelius-Maraquita | I.S.Galván | 4º | A. Etchart 56, a 4 cpos. de Tagliamento 56, 2'30" SI., 368.950 en 1.730.800; 25\|10\|64 |
| — | — | — | — | 2 AGILON | 5 | no correrá | 3\|56 | Faraón-Agile | E.Arce | Debutante | |
| 6P | 7P | 4P | 7P | 3 MOCAMBO | 18 | O.Nardi | 3\|56 | Malambo-Seashore | P.Quinteros | 7º | J. R. García 56, a vs. cpos. de Cohete 56, 2'37"1\|5 P., 272.750 en 5.307.600; 4\|10\|64 |
| 0P | 3P | 6P | 3P | 4 BARVAL | 1 | A.Sánchez | 3\|56 | Poderoso-Bayonette | M.M.Sosa | 3º | O. Pellegrino 56, a 2¼ cpos. de Tamatoa 56, 1'51"3\|5 P., 1.269.550 en 8.027.325; 31\|10\|64 |
| — | — | — | 6S | 5 ABOLENGO | 4 | R.Ciafardini | 3\|56 | Gric-Alididyo | J.F.Penna | 6º | H. Ciafardini 56, a 6 cpos. de Rubencito 56, 59"2\|5SI., 301.775 en 6.043.675; 1\|10\|64 |
| — | 0P | 5P | 2P | 6 CERRO NEGRO | 10 | A.Etchart | 3\|56 | Atlántico-Sierra Bella | P.Artigas | 2º | R. Tavella 56, a 2 cpos. de N. Quick 56, 1'51"2\|5 P., 988.725 en 9.162.350; 31\|10\|64 |
| 3L | 6L | 6P | 5S | 7 EL MENTI'SO | 15 | no correrá | 3\|56 | Casanova-Efeba | J.Fregonese | 5º | E. Navarro 52, a 9 cpos. de Discurso 56, 1'22"4\|5 SI., 45.700 en 4.174.300; 18\|10\|64 |
| — | — | — | 6P | 8 SUDDEN | 16 | J.Torres | 3\|56 | Gulf Stream-S. Justice | V.Santos | 6º | J. Torres 55, a vs. cpos. de Yelmo 55, 1'30" P., 73.775 en 3.073.075; 18\|7\|64 |
| — | 0P | 2P | 6P | 9 ALAN JONES | 2 | no correrá | 3\|56 | A. Night-Más Bonita | L.Saccone | 6º | J. Torres 56, a 5 cpos. de Rondó 56, 1'52" P., 299.925 en 1.359.600; 27\|9\|64 |
| 3P | 4P | 8P | 2L | 10 GUAPOTE | 9 | C.Montenegro | 3\|56 | Amo-Guapasa | L.Crosato | 2º | R. Nístico 53, a 1½ cpos. de Patinador 56, 1'15"2\|5 LP., 143.595 en 1.051.015; 25\|10\|64 |
| 0S | 9P | 3P | 5P | 11 CARINO | 7 | C.Sauro | 3\|56 | Farewell-My Darling | F.D.Vitale | 5º | C. Sauro 56, a 6¼ cpos. de El Chusco 56, 1'37"3\|5 P., 198.800 en 8.227.100; 15\|8\|64 |
| — | — | — | — | 12 HERVIDERO | 3 | J.Lococo | 3\|56 | Magabit-Hiph Lady | J.Ropero | Debutante | |
| 7P | 6P | 4P | 6P | 13 T. TSCHIN | 11 | E.Jara | 3\|56 | The Yuvaraj-Begum | P.González | 6º | G. Rivero 56, a vs. cpos. de Se Fué 56, 1'37"1\|5 P., 623.350 en 9.539.050; 24\|10\|64 |
| — | — | — | — | 14 BENEFICIO | 13 | H.Pantanali | 3\|56 | Magabit-Blanqueada | A.Giovanetti | Debutante | |
| — | — | — | 4P | 15 PETIT PALAIS | 17 | J.Romero | 3\|56 | Le P. Prince-Tantearia | A.F.Aráuz | 4º | J. Romero 53, a 8 cpos. de Se Fué 56, 1'37"1\|5 P., 197.575 en 9.539.050; 24\|10\|64 |
| 9P | 4P | 3P | 3P | 16 BIG BOY | 8 | J.Camoretti | 3\|56 | Magabit-Bulliciosa | E.Guerrero | 3º | E. Jara 56, a 3½ cpos. de N. Quick 56, 1'51"2\|5 P., 2.498.550 en 9.162.350; 31\|10\|64 |
| — | — | — | 0S | 17 AQUEO | 14 | A.Pauleau | 3\|56 | Restoration-Ayla | P.P.Ferro | 11º | A. Pauleau 56, a vs. cpos. de Mubú 56, 2'21"4\|5 SI.h., 116.000 en 7.699.050; 12\|10\|64 |
| — | — | — | 8P | 18 TARAREO | 6 | E.Olguín | 3\|56 | Gulf Stream-Tapiola II | J.Migliónico | 8º | J. Caro 56, a vs. cpos. de Charolais 56, 1'49"3\|5 P., 64.625 en 7.540.625; 23\|8\|64 |

**Candidato: PETIT PALAIS (15)** **Enemigo: Cerro Negro (6)** **Sport: Big Boy (16)**

### 7ª Carrera — Pr. REP. DE PANAMA — 1100 Mts. — A las 17.40

| | | | | | | | | | | | |
|---|---|---|---|---|---|---|---|---|---|---|---|
| 1L | 2L | 3L | 1L | 1 COCORI | 2 | R.Zapata | 3\|56 | Richer-Cocorita | M.Gervasoni | 1º | J. Vidarte 56, por ½ pzo. a No Pregunte 56, 1'28"3\|5 LP., 254.195 en 1.172.295; 1\|11\|64 |
| 1P | 4P | 3P | 5P | 2 EASTWIND | 3 | A.Etchart | 3\|56 | B. Empire-Log Book | A.L.Salvati | 5º | A. Etchart 56, a 5 cpos. de C. Girl 53, 1'4"4\|5 P., 840.850 en 4.844.000; 4.10.64 |
| 2P | 1P | 1P | 3P | 3 MA COCOTTE | 13 | C.Sauro | 3\|56 | M. Tracks-Mon Trésor | J.Lapistoy | 3º | C. Sauro 56, a ½ cpo. de C. Girl 53, 1'4"4\|5 P., 1.689.225 en 4.844.000; 4\|10\|64 |
| 5P | 1P | 5S | 4P | 4 CHERRY GIRL | 11 | R.Ciafardini | 3\|56 | My Love-Ch. Blossom | J.F.Penna | 4º | G. Rivero 52, a 6 cpos. de Lapataia 51, 58"2\|5 P., 289.475 en 4.090.700; 24\|10\|64 |
| 7P | 6P | 4L | 4L | 5 LORENA | 1 | X.X | 3\|56 | Magabit-Nueva España | E.C.Boni | 4º | N. Yalet 54, a 4¾ cpos. de M. Gracias 59½, 1'13" LP., 81.355 en 1.459.400; 18\|10\|64 |
| 4P | 5P | 5P | 6S | 6 LAPRIDERA | 10 | R.Rutti | 3\|53 | Resuello-Allash | J.Bian'mano | 6º | A. Sánchez 54, a 4½ cpos. de Famia 53½, 58"1\|5 SI.h., 179.600 en 2.034.800; 12\|10\|64 |
| — | — | 7S | 1S | 7 NOVELLE | 12 | H.Bouley | 3\|53 | Nogaró II-Bienne | O.Zarlengo | 1º | H. Bouley 56, por 1½ cpos. a Athénes 56, 58"4\|5 SI., 322.750 en 1.139.525; 18\|10\|64 |
| 0P | 5P | 2L | 2L | 8 NO PREGUNTE | 7 | P.Tárrago | 3\|53 | Rey Claro-Chanterelle | R.Alvarez | 2º | J. Vázquez 54, a ½ pzo. de Cocorí 56, 1'28"3\|5 LP., 361.210 en 1.172.295; 1\|11\|64 |
| 5P | 4P | 0P | 7S | 9 PROXIMA | 8 | A.López | 3\|53 | Alpinista-Réussite | R.Ghigliotti | 7º | A. López 53, a 5¼ cpos. de Famia 53½, 58"1\|5 SI.h., 32.225 en 2.034.800; 12\|10\|64 |
| — | 0P | 2L | 1P | 10 ENCONOSA | 9 | N.Yalet | 3\|53 | J. Honor-Embrollona | F.Di Marzo | 1º | N. Yalet 56, por 4 cpos. a B. Puzzle 56, 1'5"3\|5 P., 200.400 en 1.968..175; 24\|10\|64 |
| 1P | 8P | 2S | 6L | 11 IMRIA | 4 | O.Nardi | 3\|53 | Imperialist-Rastrojera | N.V.Durán | 6º | H. Sandullo 54, a 7¾ cpos. de M. Gracias 59½, 1'13" LP., 136.675 en 1.459.400; 18\|10\|64 |
| 2L | 4L | 6L | 2L | 12 AQUILEGIA | 5 | E.Jara | 3\|53 | Canthare-Guadalupe | L.Fá h. | 2º | O. Baratucci 57, a ½ cpo. de Takena 56, 1'34"2\|5 LP., 161.605 en 858.905; 4\|10\|64 |
| 4P | 0P | 3L | 1S | 13 EGILA | 6 | A.Sánchez | 3\|53 | Mangangá-Egyptienne | E.Rodríguez | 1º | A. Sánchez 56, por 4½ cpos. a Moyahuá 56, 58" SI., 938.325 en 6.747.850; 18\|10\|64 |

**Candidata: MA COCOTTE (3)** **Enemiga: Eastwind (2)** **Sport: Cherry Girl (4)**

### 8ª Carrera — Pr. CANTADORA (1960) — 2500 Mts. — A las 18.30

| | | | | | | | | | | | |
|---|---|---|---|---|---|---|---|---|---|---|---|
| 4L | 1L | 3L | 2L | 1 AFORTUNADO | 8 | J.O.Baldo | 4\|57 | Qui Vive-Happy Elen | D.Fernández | 2º | J. O. Baldo 53, a pzo de Come On 53, 1'37" SI., 79.225 en 1.836.825; 25\|10\|64 |
| 8P | 2P | 6P | 7P | 2 P. VENDRES | 14 | J.Torres | 4\|57 | Pipote-Serenade | G.Torterolo | 7º | C. Sauro 54, a 9½ cpos. de Correo 53, 2'37"2\|5 P.p., 1.084.350 en 9.301.925; 29\|8\|64 |
| — | 6S | 1P | 1P | 3 MOLENDERO | 4 | C.Riero | 4\|57 | Pundit-Harinosa | A.Irusta | 1º | C. Riero 57, por ¾ cpo. a Clark II 57, 2'38"1\|5 P.h., 1.139.475 en 8.589.825; 11\|10\|64 |
| 7P | 4P | 3P | 1P | 4 (YAGUES | 7 | R.Ciafardini | 4\|57 | The Rabbi-Yoela | J.F.Penna | 1º | R. Ciafardini 57, por 2½ cpos. a Aventurado 57, 1'50"1\|5 P., 690.950 en 8.119.075; 17\|10\|64 |
| 3P | 1P | 0P | 4S | 5 (ILEX | 11 | G.Rivero | 4\|54 | Branding-Saxa Rubra | Idem | 4º | G. Rivero 55, a 6½ cpos. de Bellow 52½, 2'16"1\|5 SI., 685.825 en 7.784.725; 25\|10\|64 |
| 1L | 7P | 6L | 3P | 6 METEPATA | 6 | T.Espino | 4\|55 | Metido-Imposible | A.Bian'mano | 3º | T. Espino 55, a ½ cpo. de Nectáreo 50, 1'51"2\|5 P., 118.800 en 12.635.750; 4\|10\|64 |
| 4P | 5L | 5P | 1L | 7 HAPPY BOY | 15 | N.Yalet | 5\|55 | Richer-Happy Jean | S.Peña h. | 1º | N. Yalet 55, por 4 cpos. a Riblón 55, 2'21" LP., 390.505 en 3.488.200; 25\|10\|64 |
| 8L | 0L | 2P | 0L | 8 CIENTIFICO | 10 | R.López | 5\|55 | Académico-Hybla | S.Mansilla | 12º | R. López 52, a vs. cpos. de Paisanero 57, 2'15"2\|5 LP., 333.295 en 3.448.335; 4\|10\|64 |
| 3P | 4P | 5P | 6P | 9 MIQUICHON | 13 | M.García | 4\|54 | El Bañao-Milucha | A.L.Salvati | 6º | A. Etchart 57, a vs. cpos. de Yagues 57, 1'50"1\|5 P., 442.575 en 8.119.075; 17\|10\|64 |
| 0P | 2P | 0P | 5S | 10 CLARK II | 12 | X.X. | 4\|54 | Amilcar-Nunca | J.A.Maldotti | 1º | I. Nardi 57, por 2½ cpos. a Rédito 57, 2'38"4\|5 P., 943.275 en 6.593.000; 24\|10\|64 |
| 7P | 0P | 3S | 1P | 11 NUBIO | 1 | O.Nardi | 4\|54 | Tapuia-Vivien | J.Chavarri | 5º | J. Caro 50½, a 8 cpos. de Bellow 52½, 2'16"1\|5 SI., 1.192.750 en 7.784.725; 25\|10\|64 |
| 5P | 2P | 5P | 0P | 12 NARRADO | 5 | E.Jara | 4\|54 | Baradero-Narradora | A.F.Aráuz | 10º | J. Camoretti 57, a vs. cpos. de Molendero 57, 2'38"1\|5 P.h., 1.298.475 en 8.589.825; 11\|10\|64 |
| 7P | 0P | 7P | 7S | 13 NEMOTICHAI | 9 | E.Pellegrino | 4\|54 | Again-Grimace | J.Freytes | 7º | J. O. Baldo 52½, a vs. cpos. de Bellow 52½, 2'16"1\|5 SI., 342.150 en 7.784.725; 25\|10\|64 |
| 0P | 5P | 3P | 1P | 14 (E. VALEN'NO | 3 | J.Vallejos | 4\|54 | A. Night-Divine Folly | A.Larrandart | 1º | J. Vallejos 57, por 2½ cpos. a P. Dreams 57, 2'37"3\|5 P.h., 436.975 en 1.077.275; 10\|10\|64 |
| 3S | 5P | 1P | 0P | 15 (ARAB. RING | 2 | A.Pauleau | 5\|52 | Arab. Night-Ear Ring | Idem | 11º | A. Pauleau 55, a vs. cpos. de Dudo 56, 1'50"4\|5 P., 338.325 en 7.935.700; 16\|8\|64 |

**Candidato: MOLENDERO (3)** **Enemigo: Yagues (4)** **Sport: Nubio (11)**

# CARTELERA CINEMATOGRAFICA

## CENTRO

● **AMBASSADOR.** Lavalle 777 31-0700. 12.45, 15.15, 17.50, 20.30 y 23.10 Shirley Mac Laine en: **LA SEÑORA Y SUS MARIDOS** En cinemascope y color de luxe, con Paul Newman y Robert Mitchum. 12.30, 14.40, 17.15, 20.15 y 22.50: Variedades y Noticiario Argentino. 19.55 y 22.35, Show musical. Próximamente: UN SOLTERO EN APUROS, con Beatriz Taibo y Edgard Giménez.

● **ARIZONA.** Lavalle 727. 31-6967. Cont.: LA INCONQUISTABLE, M. BROWN; En busca de amor. (Prog. sin restricciones).

● **ARTE.** D. Norte 1156. 35-9604 14, 15.50, 17.40, 19.30, 21.20 y 23.10 **NUNCA EN DOMINGO** (In|18|añ) con M. Mercouri.

● **ARTES Y CIENCIAS.** Maipú 456. 31-1306. A las 15.40, 17.10, 18.40, 20.15 y 22: Los amantes, L. Malle. Aire acondicionado. Mañana: 15.20, 17,15, 19.05, 21, 22.50 y 0.40 (trasn.): **JULES ET JIM** de Truffant.

● **ASTOR.** Corr'tes 746. 45-5541. 12, 13.55, 16, 18.15, 20.40 y 23: Sucesos Argentinos y

**Una provinciana en Roma**

Extraordinario film en panor. (p|m|18|añ). con Daniela Rocca Tomás Milian y Walter Chiari Próx.: SERVIDUMBRE HUMANA, con Kim Novak.

● **ATLANTIC.** Belgrano 1260 38-2726. Sophia Loren y Ch. Heston, en: **EL CID**; Los amantes persas. Continuado.

● **AVENIDA.** Av. de Mayo 675 De 11 a 24 hs. Noticiosos; Dibujos y Europa de noche (proh. m|14|a. e inc. m|18|a.). $ 18.

● **AVENIDA.** (Cine teatro). Av de Mayo 1222 Hoy 13.45, 17.20, 19, 21 y 23 horas: CRUCERO DE VERANO, en eastmancolor, por Carmen Sevilla. 15.30, 17.10, 18.50 20.50 y 22.50: Not. Arg. Pl. $ 80

● **BROADWAY.** Semana del cine Francés. Hoy, 17.20, 20.10 y 23: **LAS BUENAS CAUSAS** (P|m|18|a.), con Marina Vlady y P. Brasseur Bourvil; 17: Variedades; 19.40 y 22.30: S. Music.

● **CATALUÑA.** C'tes. 2046. 47-0662 Cont. 14 hs. Palabras al viento; Hermanos ante el peligro; Sangre rebelde.

● **CERVANTES.** Belgrano 1820 38-2698 Cont. 17.20, 21.55: Sofía Loren en **LA CAIDA DEL IMP. ROMANO.** 16.10 y 20.50: El tejano intrépido. 15 hs. Variedades.

● **CECIL.** Defensa 845. 34-5461. FLYNG CLIPPER; El gran juego; Variedades. Sin restricciones.

● **CINELANDIA.** Corrientes 1743. 40-6100. ¡No busque más! Este es su programa de acción. El hombre que desafió a la muerte, A. Diffring; Fantasmas contra fantasmas, M. Chantal; La colina 24, no contesta, M. Wagner. Cont. desde las 11 hs.

● **COLISEO.** Charcas 1119. 44-0242 41-1115. Hoy a las 18.20 y 22 hs.: Sucesos Argentinos y

**HAMLET**

EL CINE ENNOBLECE AL CINE CON

**HAMLET**

Genial creación Cinematográfica premiada especialmente por el jurado del Festival de Venecia.

**HAMLET**

(En Cinemascope). (Inc. men. 14 años). 17.30 hs. Variedades. 18 y 21.40 hs.: Show Musical. Localidades en venta con 3 días de anticipación.

● **DILECTO.** — Córdoba 1661. 44-5885. 14.35, 18.35 y 22.30: El mundo se divierte; 16.45 y 20.40: Pasión extraña.

● **ELECTRIC.** Lav. 836. 35-1846. **LA BRIGADA DE LOS VALIENTES** En Pana Visión y colores. Los 13 audaces. Estreno por Cheyene (Clint Walker).

● **GLORIA.** Av. de Mayo 1225 38-6966. Ext. Estreno: LA VERBENA DE LA PALOMA, C. Velazco; El cristo de los faraones, A. Molina. No-Do.

● **GRAN MITRE.** B. Mitre 1332 38-5591. LA VERBENA DE LA PALOMA, Vicente Parralé LA BELLA LOLA, Sarita Montiel. (Inc. men. de 14 años). Programa en colores. No-Do.

● **G. REX.** Corrient. 851. 35-7000 A las 13, 15.20, 17.45, 20.25 y 23.05, Peter Sellers en: **DOS CHICAS Y UN SEDUCTOR** (Prohibido men. 14 años) A las 12.40, 15, 17.25, 20.10 y 22.50: Noticiario Argentino. A las 19.50 y 22.30: Show Musical. Loc. vta. con 3 d. ant. Mañana: Función trasnoche.

**CINELANDIA**
Nueva Empresa
Exitos del Cine
Corrientes 1743 - 40-6100
**HOY**
¡Emoción y tiros!
**El hombre que desafió a la muerte**
y
**La Colina 24 no contesta**
Espectáculo Continuado

● **IDEAL.** Suipacha 378 A las 13.25, 17.15 y 21.15: Sucesos Argentinos: y

**LA CAIDA DEL IMPERIO ROMANO**

(i|m|14|a.) Sofía Loren, Alec Guinnes y James Mason. Ultra PanaVisión y Technicolor. Miércoles estreno. SERVIDUMBRE HUMANA. **COLISEO:** no deje de ver una obra maestra del cine: HAMLET.

● **IGUAZU.** Lavalle 910. 35-4431. 13.25, 15.05, 16.50, 18.40, 20.45 y 22.50: Shirley MacLaine y Gleen Ford, en:

**PASTO DE SANGRE**

● **LOS ANGELES.** Corrientes 1770. 40-3742. A las 13.40, 15.55, 18.20, 20.45 y 23 horas: William Holden, Audrey Hepburn y la ciudad de París, en:

**París, tú y yo**

(Inc. 14|a.), en deslumbrante technicolor.

**París, tú y yo**

La comedia romántica más divertida del año!

**París, tú y yo**

Localidades numerad. en venta, bolet. desde las 10 horas.

● **LIBERTADOR** Corr'tes 1334 40-7443. A las 13, 14.55, 16.40, 18.40, 21 y 23.15:

**ITALIA PROHIBIDA**

El film de comicidad única en su género. Véala y la recomendará. A las 14.40, 16.35, 18.30, 20.35 y 22.45: Acto vivo y Not. (P|m|14, inc. men. 18 años).

● **LUXOR.** Lavalle 669. A las 13.20, 15.30, 17.45, 20.15 y 22.50: Not. y Marie Jose-Nat y Jacques Charrier en:

**EL HOMBRE**

(La vida conyugal), de Andre Cayatte (Proh. m|18|a.).

● **METRO.** Cerrito 570 35-4219 A las 14.15, 16.15, 18.20, 20.50 y 23.15 horas:

**LA JAULA DEL AMOR**

Proh. men. 18 años), con Jane Fonda, Alain Delon; 14. 16, 18,05, 20.15 y 22.40 hs. Notic. y Show

● **METROPOLITAN.** Corrientes 1343. (40-0816 y 1064). A las 14, 16.10, 18.30, 21 y 23.30: Apta p|todo público. El cine poesía en su más bella expresión:

**Las Penas de Lenka**

Sin restricciones
Premiada en 3 festivales internacionales.— 15.30, 17.50, 20.15 y 22.45: Varied. Loc. en venta para hoy y 3 días subsiguientes. Boletería de 10 a 23 horas.

● **MONUMENTAL.** Lavalle 780. A las 13.30, 15.30, 17.45, 20.15 y 22.50: Not. y la sensación cinematográfica de 1964:

**LA MUJER**

(La vida conyugal). (Proh. men. 18 años). Una obra audaz y sorprendente; 20.15 y 22.30: Varieté.

● **MUNDIAL.** Corrientes 959. Cont. Actualidades; cómicas: Chaplin; Tres Chiflados; Gordo y Flaco; Espaguetti; Pato; Conejo Loco; Pluto; Not.

● **NORMANDIE.** Lavalle 861. **EXITO 6ª SEMANA** 12, 13.50, 15.55, 18.05, 20.30 y 23.05: Suc. Arg.; y

**PARLIAMO DI DONNE**

(Hablemos de mujeres) (Proh. m|18|a.). Una comedia picaresca, con Vittorio Gassman y Sylva Koscina. Próx.: Cásese, doctor!, con Dirk Bogarde, Color. Mañana (Función Trasnoche).

● **OCEAN.** Lavalle 739. 32-1515. A las 13, 15, 17.25, 20 y 22.45: Notic., Brigitte Bardot y Anthony Perkins en:

**UNA ADORABLE IDIOTA**

(Pr|men|14, inc|18 añ.) con Denise Provence; 19.45 y 22.45: Sábado trasnoche.

● **OPERA.** C'tes. 860. 35-1335. A las 13.25, 15.40, 17.55, 20.30, 23.05 y mañana función en Trasnoche. Una comedia de gracia insólita:

**París, tú y yo**

el más agudo "nuevo estilo" e Hollywood c. Andrey Hepburn, William Holden, Tony Curtis, Marlene Dietrich, Mel Ferrer y la Ciudad de París en radiantes colores. (Inc. m|14|añ.). A las 13.05, 15.20, 17.35, 20.15 y 22.50: Sucesos Argentinos. A las 20 y 22.35: Show Musical con **ANGEL CARDENAS.**
Próximo estreno: un film británico laureado:
**EL MUNDO FRENTE A MI** con Michael Redgrave y Tom Courtenay, consagrados con premios especiales en el último Festival de Mar del Plata.
COLISEO: Una joya del cine soviético:

**HAMLET**

Premio Especial de Venecia 1964.

● **PARAMOUNT.** Lavalle 845 35-0099. A las 13.15, 15.45, 18.10, 20.35 y 23 hs.

**EL HOMBRE**

(La vida conyugal) (Proh. 18|a.) con Jacques Charrier. Dirección: Andre Cayatte; 13, 15.15, 17.45, 20.20 y 22.45: Noticioso. Loc. numeradas.

● **PARIS.** Lavalle 769. 31-2916 Continuado.
**SEDUCIDA Y ABANDONADA;** El desorden. (Prog|p|m|18|años).

● **PREMIER** C'tes 1565 46-2113 14.50, 17.10, 19.55, 22.35: Not. y

**Magia de Verano**

de Walt Disney. Sin restric. Technicolor. con Hayley Millis, en su primer torbellino de amor, atravesando la barrera de los 15 años! ¡ROMANTICA! ¡DESLUMBRANTE! ¡ENCANTADORA! 19.40 y 22.20: S. Music. Próx. EL GRITO DE LA CARNE.
COLISEO: No deje de ver HAMLET, Premio en el festival de Venecia.

● **PRINCESA** Suipacha 460 35-1111: Hoy 13, 16.15, 19.45, 23.15: EL BRAZO IZQUIERDO DE LA LEY. Inc. 14|a.) 14.35, 18.05, 21.35: EL TREN DE LAS 3.10 A YUMA. Precio $ 50.

● **RENACIMIENTO** Lavalle 925 35-1850

**BUENAS NOCHES BUENOS AIRES**

con: **Hugo del Carril, Beba Bidart, Néstor Fabian, Ramona Galarza;** 13.15, 15.35, 17.40, 19.55 y 22.25: Continuado Sin restricciones. En Eastmancolor.

● **ROSE MARIE.** Corrientes 780. 45-6848. Cont. 13 h. (P|m|18|a.). **EL JUEGO DE LA VERDAD** con Nadia Gray y Jean Servais; La muerte de Belle, con Jean Desally y Alexandra Stewart.

● **ROTARY.** C'tes. 565. 49-7061 Cont. Not. **DULCE VIOLENCIA** (P|m|18|a.), Elke Sommer.

● **S. LAVALLE.** Lav. 921. 35-0235. **DOS SEMANAS EN OTRA CIUDAD;** 13, 16.55 y 21 (Proh. men 14|a.); **LOS CRIMENES DEL CASTILLO** (P|m|14|a.); 15.20, 19.10 y 23.15. Platea $ 65. Continuado.

● **SUIPACHA.** Suipacha 442. A las 15.30, 19 y 22.20 hs.: Sucesos Argentinos; y

**ZULU**

(Precio rebajado $ 85). (Inc. m|14|a.), con Stanley Baker, Jack Hawkins, Ulla Jacobbson y James Brooth, en brillantes colores. Volviendo a la época de los grandes films de acción, estilo Gunga Din. Próx. est.: Pacto de silencio, c. Carlos Estrada. COLISEO:: No deje de ver HAMLET, premio Festival de Venecia.

● **TROCADERO.** Lavalle 820. 35-1455. A las 14, 15.50, 17.50, 20 y 22.20: Variedades; 14.10, 16, 18, 20.30 y 23: **EL ANFORA MAGICA.** Risas a granel con Tony Randall. En colores. S|restric.

● **GRAN UNION.** Independencia 2870. 97-2565. Descuento a todos los sindicatos. Niños $ 25. Cantando en la lluvia; Rosa de abolengo. Mañ.: en trasnoche, La pantera rosa.

## ALMAGRO

● **ALCAZAR.** C'tes. 4636. 86-3970. Continuado desde las 14.20 hs. LLEVATELA, ES MIA, con J. Stewart y S. Dee; Un septiembre borrascoso, con M. Stevens; Desafío al coraje.

● **HOLLYWOOD** C'tes.4256. 86-4213 Cont. A las 13.50, 17.50 y 22.10: Sucesos Argentinos y **ALTA INFIDELIDAD,** con Michele Mercier, Charles Arnavour y Ugo Tognazzi; 16 y 20.15: LA REINA Y SU ZANGANO, con Marina Vlady y Ugo Tognazzi. |Pr|m|18). Jueves: Ayer, hoy y mañana, el éxito del año. con Sophia Loren. (Pr|m|18|años).

● **MEDRANO.** C'tes. 3976 86-3501. Cont. 14.40, 18.35 y 22.30 hs.: Sucesos Argentinos. Estreno de:

**LA JAULA DEL AMOR**

con Jane Fonda; Alain Delon. 16.40 y 20.40 hs.: Solteros en luna de miel, VV. Color., con Nancy Ewan. (Pr|m|18|a). Próx. estreno: París, tú y yo, con W. Holden.

● **ROCA.** Rivadav. 3753. 87-1517. Cont. A las 14.40, 18.55 y 23.10: La comedia romántica más divertida del año:

**París, tú y yo**

Con William Holden y Audrey Hepburn; 16.50 y 21.05: El bufón del rey, con Danny Kaye y Glynis Johns; 14.20, 18.35 y 22.50: Suc. Arg.; 14: Variedades. Jueves próximo: Servidumbre humana, con Kim Novak. Precio $ 105.

## BOCA y BARRACAS

● **OLAVARRIA.** Olavarría 635. 21-0454. PARLIAMO DI DONNE; Mujeres de oriente; Manón. (Proh|men|18|años).

● **SOCIAL.** Av. Montes de Oca 1643. 21-1166. - PARLIAMO DI DONNE; Leonas al Sol; El amante de 5 días.

## BOEDO

● **CUYO.** Boedo 858. 97-6975. 15, 19 y 23 horas

**LA DIOSA IMPURA,**

Isabel Sarli. 17 y 21 horas: La bandida, María Félix (P|m|18|a.).

● **EL NILO.** Boedo 1063 97-2984. Continuado. 3 poemas en tecnicolor. 18 y 23: EN POS DEL SOL; 16 y 21: Un día, un gato; 14.20 y 19.15: El 41. Menores $ 40. (Programa sin restricciones).

● **G. SAN JUAN.** S. Juan 3246 97-4293. MACISTE EN EL VALLE DE LOS REYES; Mi tío el pistolero. Juzgado de menores. Niños $ 25.

● **LOS ANDES.** Boedo 777. 97-4233 Cont. **LA CAIDA DEL IMPERIO ROMANO;** El texano intrépido. Variedades.

● **SEL. S. JUAN.** S. Juan 2540 97-5908. Continuado. Platea $ 50. Menores $ 25. **UN LOCO CON SUERTE,** Jerry Lewis; Diversión en Acapulco, Elvis Preley; El placer de la venganza, Ray Milland.

● **MODERNO.** Boedo 937. 97-8601. **LOS VIAJEROS** Kirk Douglas; Fieras humanas, R. Scott; El ladrón fantasma, D. Brian. May. $ 40; Menores $ 20.

## CABALLITO

● **ASAMBLEA.** Asamblea 821 923-3222.
**MORIR EN MADRID;** Capo de la mafia; El suspirate. (S|restr.)

● **LEZICA.** — Rivadavia 4622. (CONTINUADO) 18.15, 22.05; Parliamo di donne; 16.20 (solamente): Cuerpos y almas; 14.40 y 20.15: Mujeres de oriente. (Pr|m|18|años).

● **MORENO.** Rivadav. 5050. 90-4303 14.30, 18.45 y 22.50:

**LA JAULA DEL AMOR**

17 y 21 hs.: Solteros en luna de miel, color; 16.40 y 20.40: Flota de mar, color. (Pr|m|18|a.) Cont.

## COLEGIALES

● **ALVAREZ THOMAS.** A. Thomas 841. 54-4999. (Prohibido 14 años). La amenaza verde; Al Capone; La rebelión de los planetas.

● **ARGOS.** Fco. Lacroze 3455. 54-0673. A las 14.20, 18.25 y 22.45: La comedia romántica más divertida del año:

**PARIS, TU Y YO**

En technicolor, con William Holden y Audrey Hepburn; 16.20 y 20.35: El bufón del rey, Danny aye; 18.05 y 2.25: Suc. Argentinos (Inc. men. 14 años). Próximo estreno: Servidumbre humana, con Kim Novak. Precio loc. $ 105.

● **G. CORDOBA.** Córdoba 4633. 773-0700. Cont. AYER, HOY Y MAÑANA; Morir matando; Muerte de un amigo. (Pr|m|18|años).

● **REGIO.** Córdoba 6056. 772-3350. Estreno: LA VERBENA DE LA PALOMA; Los apuros de dos gallos; El enamorado. Platea 60 pesos. Menores 30.

● **RIALTO.** Córd. 4287. 86-8764. EL MANTENIDO, U. Tognazzi; Los monstruos, V. Gassman; Dulce engaño. (P|m|18|a.) Cont.

## FLORES

● **COLISEO.** Bonorino 36. 63-6181 15, 18.40 y 22.40 hs.:

**PARLIAMO DI DONNE**

(Hablemos de mujeres), V. Gassman. 16.50 y 20.50: Viva el amor, Lili Palmer. 14.40: Variedades. (Pr|m|18|añ).

● **CONTINENTAL.** Carabobo 945. 63-2218. El monstruo invencible; El entierro prematuro; Motín de carga humana.

● **FENIX.** Rivadav. 7802. 612-8858. 16.25 y 20.30 hs.: SOLTEROS EN LUNA DE MIEL, con Robert Goulet; 18.05 y 22.10 hs.: Sucesos Arg.; 14.40, 18.35 y 22.40 hs.

**LA JAULA DEL AMOR**

En Cinemascope, con Jane Fonda y Alain Delon. (Prohibida men. 18 años). En breve ZULU, con Stanley Baker.

● **GAONA.** Gaona 3263. 59-2551 **EN POS DEL SOL;** Muchachas; Pasaron las grullas.

● **PUEYRREDON.** Rivadavia 6871. 612-0389. Continuado. 14, 18.10 y 22.30: Suc. Arg.; y

**París, tú y yo**

CinemaScope-Technicolor, c. William Holden y Audrey Hepburn. (Inc. m|14|a.); 16.05 y 20.25: El bufón del rey, c. Danny Kaye y Clinnis Johns. Jueves: Servidumbre humana, c. Kim Novak y Laurence Harvey. Mañana, en trasnoche: París, tu y yo.

● **SELECT FLORES.** J. B. Alberdi Continuado. El deporte predilecto del hombre; Por amor o por dinero; La campana delatora.

● **S. S. FLORES.** Rivad. 7350 611-5989.

**LA NOIA SINVERGÜENZAS DE HOTEL** (Prohibido menores 18 años)

## FLORESTA

● **FLORESTA.** Corro 331. 67-8689 **ADAN y EVA lo PRACTICABAN** Las relaciones sexuales. El submundo de los drogas; El vicio y la maternidad. Jueves y viernes: mujeres solamente. Sábado: caballeros solamente. Domingo: ambos sexos. (Prohibido 18 años).

● **GRAN RIVADAVIA.** Rivadav. 8636. 69-1356. Parliamo di donne; Leonas al sol. (Pr|m|18|añ.)

● **LOPE DE VEGA.** L. de Vega 1744. 64-4343. Super primicia:

**AYER, HOY Y MAÑANA**

Sophia Loren (Tec.); Divorcio a la italiana, M. Mastroianni; Las suecas. (Pr|m|18|años).

## LINIERS

● **CANADIAN.** 2º. Monteiel 160. 64-2600. LA PANTERA ROSA, con Peter Sellers; Un trío del terror, con V. Price. (Pr|m|14|a.)

## MATADEROS

● **ALBERDI.** J. B. Alberdi 6169. 68-0496. FLYNG CLIPPER (El mundo ante sus ojos); Burlemos a la ley. Cómicas, dibujos. (Niños $ 40).

● **BUENOS AIRES.** Av. del Trabajo 5425. T. E. 68-2525. SEDUCIDA Y ABANDONADA; La reina y su zángano; El gladiador rebelde. Cont. 14.30 hs.

● **CALIFORNIA.** Av. del Trabajo 4818. 69-6092. LOS CRIMENES DEL CASTILLO. Estreno; Solteros en luna de miel, en colores; La flecha de oro, en tecnicolor. Platea $ 60. Jueves: La diosa impura, Isabel Sarli.

● **EL PLATA.** 67-1118. LA CAIDA DEL IMPERIO ROMANO, Sophia Loren; Justicia a tiro limpio; Variedades. Cont.

● **LUGANO.** Murguiondo 4062. 60-3457. **LA BRIGADA DE LOS VALIENTES;** Semilla de venganza; Jinetes peligrosos. Niños $ 40.

● **NVA. CHICAGO.** Tellier 2361. La sentencia; El vampiro infernal; La patrulla de Batán.

## NORTE

● **BLANC.** Sta. Fe 3063. 83-1846 14.30, 18.40 y 22.30: **PACTO DE SANGRE,** color; 16.40 y 20.40: El colmo de la caradura. Niños 50 pesos. Continuado.

● **BLEU.** Sta. Fe 2541. 82-5845. 14.30, 18.30 y 22.20: **EL PESCADOR DE GALILEA,** colores; 17, 20.50: Una: Una luz en el bosque color. Platea $ 30.

● **ROXY.** Las Heras 2460. 83-01 **LA VERBENA DE LA PALOMA** Los apuros de dos gallos; Vuelven los cinco Halcones.

## ONCE

● **ALBA.** Moreno 2967. 97-376 **EL PUENTE SOBRE EL RIO KWAI;** Adiós ídolo mío; Varie

● **MAJESTIC.** Pueyrredón 23 87-9636. Estreno simul. Cont. hs. Var. Dib. 15.20, 19.05 y 22.5 **LA JAULA DEL AMOR** 17 y 20.45: Dos mujeres. (P|m|18

## PALERMO

● **COLISEO PALERMO** Serra 2437. 71-1720. Prog. en technicolo **LA BRIGADA DE LOS VALIENTES;** Colt 45; 9 hermanos.

● **G. NORTE.** Sta. Fe 3730. 8468. 15, 17.25, 20 y 22.45: **HOMBRE** (La vida conyugal), Charrier (P|m|18|a.); 19.30 y 2 Not. y show.

● **NATIONAL.** Sta. Fe 5280. 77 2760. 55 DIAS EN PEKIN; Vo veré para amarte.

● **ODEON.** Sta. Fe 3363. 80-06 17.30 y 22.45: **LA BRIGADA D LOS VALIENTES,** color; 15.45 21.10: La isla del amor; 14.15 19.40: Colt 45, color. Niños $ 5 Continuado.

● **PARK.** Santa Fe 4196. 71-340 ¡Sugestiva! ¡Extraordinaria ¡Hermosa! La sexy ISABEL SARLI en: **LA DIOSA IMPURA** Los desarraigados. (P|m|18|a.)

● **ROSEDAL.** Serrano 2454. 7 3101. EL BOMBERO ATOMICO El caballero audaz; Jason y lo argonautas. (Sin restricciones).

## PARQUE PATRICIOS

● **PABLO PODESTA.** Rioja 215 91-1355. Todas en colores: 3 h jos del diablo; Una noche en l Opera; Tierra salvaje. Plat. $ 50

● **RIVAS.** Rioja 2054. 91-1841 PASTO DE SANGRE, con Shirley Mac Laine y Glenn Ford Cantando en la lluvia; El colmo del caradura. Niños $ 40.

## PATERNAL

● **OESTE** Av. San Martín 2269 59-0495. LA SENTENCIA; Los 1.000 ojos del Dr. Mabuse; Scotland Yard. Continuado.

● **PARRAVICINI.** Av. San Martín 1831. 59-6073. BUENAS NOCHES, BUENOS AIRES; La guerra de los botones; Violetas imperiales. (Continuado).

● **LORENA.** Dto. Alvarez 1545 58-5298. PASTO DE SANGRE; El retrato de Dorian Gray; Treinta segundos sobre Tokio.

## POMPEYA

● **G. SAENZ.** Av. Sáenz 459. 91-8455. Niños $ 40. BUENAS NOCHES, BUENOS AIRES; La calesita; Palabra de honor.

## SAAVEDRA

● **AESCA.** Avda. del Tejar 3899. 70-8419. Camino a la silla eléctrica; Batallón invencible; El gigante del oeste.

● **CUMBRE.** García del Río 4127. 70-5572. Cerrado por embellecimiento. Reapertura, totalmente reformado.

● **SAAVEDRA.** Rogelio Yrurtia 6020. Cerrado por refacciones.

## SUR

● **B. ORDEN.** Bdo. de Irigoyen 1521. 23-7385. Niños $ 40. Cont. **LA VERBENA DE LA PALOMA** Vicente Parra y Miguel Ligero. (C'scope y tec.); Bello recuerdo; Joselito; Libertad Lamarque.

● **O. GARDEL.** Bolívar 1032. 34-7155. EL HOMBRE PACIFICO; El caballero audaz; Su desquite. (Sin restricciones).

● **GRAN SUD** Bdo. de Irigoyen 1652. 23-6844. Cont.

**París, tú y yo**

(Tec.) W. Holden; El bufón del Rey (tec.) D. Kaye. (Programa sin restricciones). Próx.: Servidumbre humana.

● **NATIONAL PALACE.** S. Juan 2461. 97-1723. Espectacular acción y color en **MACISTE EN EL VALLE DE LOS REYES;** Los últimos días de Pompeya; La revancha de la máscara de hierro. Niños $ 30.

## VILLA CRESPO

● **VILLA CRESPO.** Ctes. 5535. 54-3177. V. Gassman, S. Koscina en: **PARLIAMO DI DONNE** Cicatrices del recuerdo, E. Taylor; Bajo el cielo de China.

● **RIVOLI.** Corr'tes 5322. 54-1382. LA SENTENCIA; Diabólico Dr. Mabuse; Akito, una japonesa en Roma (Proh. m|18|a.).

## VILLA DEVOTO

● **DEVOTO.** N. York 3334. 50-1443 LAS NOVIAS DE DRACULA; La venganza del vampiro; El ojo diabólico; El hombre lobo.

● **NOBEL.** Av. Fco. Beiró 5260. 50-5852. $ 75 y $ 50. C'Scope y Tecn.: LA BRIGADA DE LOS VALIENTES; Increíble Mr. Limpet; Colt 45.

## V. DEL PARQUE

● **PARQUE.** Cuenca 3256. 50-4448 W. Holden y Capucine, en: **LA SEPTIMA AURORA;** Mensajero de venganza; La rebelión del hampa. Continuado.

● **SOL DE MAYO.** Nazca 2335. 50-5568. S. McLaine y Glenn Ford en: **PASTO DE SANGRE** El colmo de la caradura; 30 segundos sobre Tokio Niños $ 40.

## VILLA URQUIZA

● **25 DE MAYO.**— Triunvirato 4438. 51-1859. Sofía Loren en: **AYER, HOY Y MAÑANA** con M. Mastroianni; La parmigiana, con Catherine Spaak; Totó, Pepino y la dolce vita. Cont. (P|m|18|años).

*Una de las escenas más brillantes de "La señora y sus maridos" película que tiene a Shirley McLaine en el personaje central, acompañada por los seis galanes más famosos del cine. Tras un mes y medio de exhibiciones en el Gran Rex, pasa a continuar sus exhibiciones en el Ambassador. Es una película Fox en tono de comedia.*

crónica
EDICION DE LA MAÑANA
Registro de la Propiedad Intelectual Nº 799.295
Dirección, Redacción, Administración, Publicidad y Talleres: RIO BAMBA 280.
T. E. 45-8608 / 8926 / 5047 / 1072 / 1006 / 0058 y 0311. Director: Oscar J. M. Ruiz

# TELETEATROS, CANCIONES Y SONRISAS DE NUESTRA TV

**Jorge y Norma.** *El galán Jorge Salcedo y Norma Aleandro, son los protagonistas sentimentales del teleteatro "El señor usa librea", emitido por la emisora de Palermo Chico.*

★ La televisión es un monstruo con hambre siempre insaciable. Cuando nace una imagen, segundos después ya muere devorada por la urgencia de nuevos enfoques, elementos y atracciones. El telespectador goza (a veces no) cómodamente instalado en su hogar, de innumerables programas, que minuto tras minuto, en incansable sucesión, le van ofreciendo a sus ojos y oídos, momentos de esparcimiento y alegres recreos espirituales, que suelen alejarlo (a veces no), de la realidad plena de problemas. Así es que teleteatros, comedias, shows musicales y cómicos, programas con premios y sorpresas, noticieros, series filmadas, etc., se amalgaman a través de los cuatro canales capitalinos, en un desbordante esfuerzo, que suele lograr su objetivo (a veces no) de interesar a la ávida audiencia, cada día más exigente y con justa razón.

**JOLLY CLANERA** *Uno de los baluartes del centenario "Club del Clan" (Canal 13), es sin lugar a dudas la sonriente Jolly Land, que sigue cosechando aplausos y admiradores.*

**Trini López.** *El afamado cantante, creador de "La Bamba" y otros éxitos, se presentó consagratoriamente, en un espectacular programa del Canal 9.*

**El Indio Gasparino.** *Compositor y cantante popular de ascendente labor, acaba de firmar contrato con "Sábados Circulares" (Canal 13) para actuar en el mismo, con carácter de exclusividad. El indio dio con su flecha en pleno centro.*

**JA - JE - JI** *Alberto Irizar, Alberto Olmedo, Rodolfo Crespi, María Rosa Fugazot y Quique Ruiz, en un dislocado pasaje de "Operación "Ja-ja", que Teleonce difunde hoy a las 21.*

## ESPECTACULOS DE TEATROS Y VARIEDADES

• **COLON.** 38-8414.

**HOY**, a las 21.30 horas. 1ª función del abono nocturno a 3. Presentación del BALLET DE LA OPERA DE BERLIN. Directora coreógrafa: Tatiana Gsovsky. Director del ballet: Gert Reinholm. Prog.: "Paean", "Orfeo", "El cisne negro" y "Hamlet". Orq. Filrm. de Bs. As. Director: Hagen Durr. PLATEA $ 1.000. Sobrantes de abonos en venta.

**SABADO 7**, a las 17.30 hs. 1ª función del abono a 3 vespertinas. Actuación del BALLET DE LA OPERA DE BERLIN. (Con el mismo programa del día viernes 6). PLATEA $ 1000. Sobrantes de abonos en venta.

**DOMINGO**, a las 17.30 hs. Función extraordinaria Nº 76. Actuación del BALLET DE LA OPERA DE PARIS. (Con el mismo programa del día viernes 6). PLATEA $ 700. Loc. en venta.

Boleteria: De 10 a 20 hs. en A. Toscanini (Viamonte) 1124. 35-1430.

• **AGON.** Maipú 326. Sub. Cinerama. Hoy 2 éxitos de J. B. Priestley. A las 20 hs. 3er. año "YO ESTUVE AQUI UNA VEZ"; a las 22.15 hs. 7º mes éxito cómico: CUANDO ESTAMOS CASADOS. Dirección R. Dairiens. Último mes. Mañ.: 18.15 y 22.30.

• **ARGENTINO.** B. Mitre 1448. 37-9324. Hoy, a las 22.15. Mañana, 20 y 22.15 hs. INDA LEDESMA, en:

LLEGAN LOS ARTISTA

F. Cullen, G. Ugarte, A. De Grazia, C. Gandolfo, N. Prono, M. E. Ruas, O. Berg y Chela Ruiz

• **ARTEA.** B. Mitre 2289. 48-3333. Espectáculo en idish. Hoy 22.15: SABADO DEL PECADO, de Táice y Steffani. Dir.: Salo Vaschi.

• **ASTRAL.** Ctes. 1639. 46-5707. Seis estrellas juntas en el mayor éxito cómico 1964.

BOEING BOEING. Cía. Ernesto Blanco, Beatriz Bonnet, Osvaldo Miranda, con Ambar La Fox, Nelly Beltrán y Paulette Christian. 27 semanas en cartel. Pullman $ 160. A las 20.30 y 23.15.

• **ATENEO.** Paraguay 918. 31-2888 21.15 hs. MI SISTEMA NO FALLA Picaresco Vodevil de Feydeau, con Ubaldo Martínez, Norma Aleandro, Marcos Zucker, Fernando Heredia, con Gloria Montes. (In. m|14|a.). Mañ.: 18.15 y 21.15 hs.

• **CANARO.** Feo. (Ex Solís). B. de Irigoyen 1433. 26-1487. Hoy 22 horas: PEPITA MUÑOZ, JESUS GOMEZ, en el grandioso éxito:

**El vivo vive del zonzo**

Espectáculo estrictamente familiar. Pullman $ 50. Loc. en vta. 5 días de anticipación. Mañ. a las 18, 20.15 y 22.30 hs.

• **CANDILEJAS.** Rivadavia 640. 34-9505. EL CUERVO. Drama en 2 actos, de Alfonso Sastre. Hoy, 20 hs.
FIEBRE DE HENO, comedia de Noel Coward (Inc. m|14|a.). Hoy, 22 hs. Dir.: M. Montes.

• **COLISEO.** Charcas 1119. 44-0242
HAMLET — Revolucionaria. —
HAMLET — Cine — Audaz —
HAMLET — Joya del 7º Arte —
HAMLET — (Ver cartel. cines).

• **COMEDIA.** Corrientes 778. 46-4485. Paulina Singerman. 8º mes triunfal. ¡¡Exito cómico!! Hoy 20.30 y 22.30: UNA NOCHE A LA ITALIANA. Mañana a las 18, 21 y 23.15 hs.

• **COMICO.** Hoy, a las 22.15 hs.
Olinda BOZAN
Agustín CASTRO MIRANDA
Alberto MARCO
Aída DENIS
LOS ARRIBEÑOS
Carlos FIGARI y su cuarteto, en:
¡YO LLEVO EL TANGO EN EL ALMA!
acuarela porteña con ilustraciones musicales, de Germán Ziclis. Dir.: A. Prat. Mañana, a las 18, 21 y 23 hs.

• **DEL PUEBLO.** Diagonal Norte 943. 35-3606. A las 21.45 horas: LA VIDA ES DE TODOS. 3 actos. Hidalgo. Platea $ 49.50. Mañana: 18.30 y 21.45 hs.

• **EL NACIONAL.** C'tes. 960. Hoy, 20.45, 23 y trasn. 1.15 hs.
Gogo ANDREU
Rafael CARRET
Gogo ANDREU

**ZULMA FAIAD**

Zaima BELENO, Fidel PINTOS, Yoly LOGAN, Los Mac Ke MAC'S, ANCHART - BAL, Los Mac Ke MAC'S
y ALBERTO CASTILLO

**Proceso a la Revista**

• **FLORIDA.** Florida 165. 34-0275. Leonardo Favio y Jolly Land. en:
AMOR EN ROMA
20.30. Mañana: 18.30 y 22.15 hs.

• **IFT. B. Sur Mer** 549. 88-9420. Hoy 22 hs. LA CAMISA, de L. Olmo. Dir.: J. Kogan. Mañ.: a las 20 y 22.30 horas.

• **INSTITUTO ARTE MODERNO.** Florida 659. A las 22 hs. F. Basser, R. Aubel, G. Dufau, M. Jouvet: DEBAJO DE TU CAMA, J. Deval. (In. m|14|a.). Mañ.: 18.30 y 22 hs

• **LA CACHARPAYA.** Av. Gral. Paz y Del Tejar. Primer teatro de proyección folklórica de América. Hoy 22 horas: LOS CHILICOTES - ABEL FIGUEROA. Dir. y anim: M. Reyes. Mañana, 20 y 22.30 hs.

• **LASALLE.** — Cangallo 2268. 47-9388. Hoy 22.15 horas: UNA NOCHE CON UD... SEÑORA con A. Berco, T. Del Río. J. Luz. N. Prince, F. Zerpa. Mañ.: 20.45 y 23 hs.

• **LICEO.** Rivadavia 1499. 38-4291 Irma Córdoba y Esteban Serrador. A las 22 hs.: LA LUZ AJENA Ult. sem. Mañ.: 18.30 y 22, desp.

• **MUNICIPAL GENERAL SAN MARTIN.** Corrientes 1530. 46-8611
MARTIN CORONADO
Hoy 20 horas: Teatro Caminito presenta: LAS DE BARRANCO, de G. Laferrere. Dirección: C. Madanes. Pl. $ 80. Sp. $ 60.
Hoy, a las 22.30 hs. Ultima Semana: LAS SIETE MUERTES DEL GENERAL.
de A. Pérez Pardella, c|Enrique Fava Music M. Perlini. Escenog. y vest. Leal Rey. Direcc. Jorge Petraglia. Pit. $ 80. Sp. $ 60. Domingo despedida.

CASACUBERTA

Hoy 21.30 horas. Comedia Nacional presenta: TAL COMO OS GUSTA, de W. Shakespeare. Traducción y dirección: A. de Zavalía. Music W. Sciamarella. Escenograf. y vest. Leal Rey Direcc. Gral. Luisa Vehil Pl. $ 90. Domingo despedida. Próx. estreno: MOTIVOS, de J. Mauricio.

**MAIPO**
GRANDES REVISTAS
T. E. 45 - 4882

Mañana, 21.30 y Trasnoche.

LAS QUE DEFIENDEN AL SEXO
JOSE MARRONE JUAN VERDAGUER
PEDRO BARBIERI JUANITA MARTINEZ
HILDA MAYO VICENTE RUBINO
JULIA ALSON SONIA GREY
BALLET DE AMALIA GARCIA

• **MARCONI.** Rivadavia 2330. 47-0116. A las 22. Cía. Ricardo y Mario Passano en: BENDITA SEAS. Mañ.: a las 18.15 y 22 hs.

• **NUEVO TEATRO.** Suipacha 927. 32-9547. HOY a las 22 hs. RAICES, de A. Wesker; (Ultimo mes). Loc. vta. Mañ.: 18.30 y 22.

• **ODEON.** Esmeralda 367. 45-3635

**Esto es folklore**

Los Fronterizos. Ariel Ramírez, Los Chalchaleros. Danzas, música e instrum. indíg. Hoy 21 y 23 hs.

• **PEQUEÑO T. Bmé.** Mitre 1259. 46-4181. Hoy, 20.30 y 22.45. Cía. María Armesto, Ricardo Castro Ríos. Dirección Esteban Serrador. Estreno cómico de J. Salom: UNA NOCHE ENTRE CUATRO, Con Franca Boni (Sin restric.) Mañana, a las 18, 21 y 23.15 hs.

• **POMPEYA, Unidos de. Avda.** Sáenz 871. 91-9905. Cía. Arg. de Com. Cómicas. J. C. ALTAVISTA con M. Padín y L. Hartich SE NECESITA UN HOMBRE CON CARA DE INFELIZ, de G. Ziclis. Hoy, 22. Mañ.: 18.30 y 22.15

• **REGINA.** Sta. Fe 1235. 41-5709. HOY, 21.30. Mañ.: 18 y 22 hs.
¿QUIEN LE TEME A VIRGINIA WOOLF?
(Prh|men|18.años). Protagonistas. Myriam de Urquijo, Ignacio Quirós, Selva Alemán, Emilio Alfaro Direcc. Luis Mottura.

• **SANTA MARIA DEL BUEN AYRE.** Montevideo 842. 41-6086.
EL PADRE DE LA NOVIA
D. Vittori, S. Merlino. E. Comté, N. Gambier. 22 horas. (Para todo público). Mañ., 18, 20.30 y 23 hs.

• **SMART.** Corrientes 1283. 35-2592 Una nota de arte presenta: ANGEL PERICET con su nuevo espectáculo: DANZAS Y CANTARES DE ESPAÑA. Hoy 20 y 23 hs. Domingo Vermouth 18.30, Noche 22 hs.: 25 artistas en escena. Localidades en venta.

• **TEATRO CARPA.** Rivad. 4357. Miércoles, debut. Cía. cóm. Jorge Porcel c|O. Valicenti. Estreno cómico:
¡MARINERO... y AVIVATO!

• **TEATRO "35".** Callao 435 (Subsuelo). 40-7654. Ultima semana (por este año). De: EL JUGADOR. Obra magistral de Ugo Betti. Hoy, 22. Mañ.: 18.15 y 22.15.

## VARIEDADES

**Parque de Diversiones Italpark**

Av. LIBERTADOR Y CALLAO LOS JUEGOS MAS MODERNOS PARA GRANDES Y CHICOS AMBIENTE FAMILIAR Y DE CATEGORIA. PLAYA DE ESTACIONAMIENTO GRATUITO DESDE LAS 14.

• **LUNA PARK.** Corrientes 99. 31-1999/5100. Sáb. 1/2 a 10 rounds EXTRAORDINARIO COMBATE en categoría pluma:
CARLOS CAÑETE (Camp. arg. y sudamer.) vs.
ROBERTO PALAVECINO (camp. marplatense) y 3 prel. Popular $ 120. A las 21.45 hs.

• **P. DE TANGO.** Corrientes 1443 40-6171. Reservá su mesa.
Espectáculo Netamente Familiar JOSE BASSO, su orquesta y Alfredo Belussi y Héctor de Rosas.
HECTOR MAURE
ADOLFO BERON y sus guitarras; Trio Tequendama; Los 5 Dehezinos; Abrojo, Pampita y Marín, Juan Carlos Godoy. Anima Roberto Giménez. Dirección artística: Roberto Caló.

**Espectáculos Infantiles**

• **ARGENTINO** Bmé. Mitre 1448. 37-9324. Homenaje a Andersen. Grupo de Comedia, en: EL PATITO FEO. Mañ.: 15.30 hs. Gran éxito.

• **COMEDIA.** C'tes. 778. 44-4485. Mañ.: 16.30 hs: LA HORMIGUITA VIAJERA Cuento musical infantil, de Vigil.

• **DE LOS INDEPENDIENTES.** San Martín 766. 32-5922. Mañana 15 hs.: PEPONA, gran éxito, de C. L. Serrano. Música, cine baile.

• **I. A. M.** Florida 659. Mañana, 15.30 hs.: Teatro para niños: EL MONIGOTE DE LA PARED, de R. Aulés.

• **IFT. B. Sur Mer** 549. 88-9420. Mañana, 15.30 hs.: EL MUSICO Y EL LEON.

• **LA CUEVA.** Callao 182 (Subsuelo). Pres. Títeres Marionet: CAPERUCITA ROJA y EL CANIBAL REBELDE. Mañ.: 15 hs.

• **LARRETA.** Juramento y Cuba. 73-4040. DUENDERIAS Y PLATERO Y YO, de J. R. Jiménez. Mañana, 15 hs.

• **NUEVO TEATRO.** Suipacha 927 32-9547. Mañ., 14.45 hs.: DOÑA RETORTA Y SU ROBOT. Comedia musical para niños, de Enrique Pinti.

• **PEQUEÑO T. Bmé.** Mitre 1259. 46-4181. 130 representaciones de gran éxito. LAS AVENTURAS DE PINOCHO. Cuentos y canciones. Mañ., 16 hs.

• **RODANTE POLITEAMA.** Parque Rivadavia (alt. Rivad. 5000). Presenta: EL REY, LA RONDA Y LA FLOR. Mañ.: 15 y 17 hs.
Mañana, 10.30 hs. Pres. Títeres Marionet: LAS AVENT. DE TILIN y EL DUENDE.

• **TAF.** Córdoba 946. 31-0068. Teatro para niños, El Cascabel, en: LA FARSA DEL JAMON y LA LUNA MIRINA. Adaptación de una farsa medioval francesa. Direc.: F. F. Pello. Mañ.: 15 hs.

# Amor con Amor se Paga

Escribe
AMERICO
BARRIOS

NO son los tratados internacionales los que hacen posible la convivencia de las personas, ni son las leyes, ni son los discursos, ni son las policías, ni son las amenazas. La convivencia de las personas en una ciudad, en un país, solo es posible mediante la buena voluntad de hombres y mujeres que practican la solidaridad social, en un acto de amor al prójimo, que embellece la vida y limpia de asperezas la senda que transitamos...

•

Hay una multitud de pequeños hechos sin historia periodística, que forman esa realidad cordial que forja la alegría de vivir. Muchos hablan de los océanos, cuya imponente presencia conmueve al hombre. Y nadie hace la historia de una gota de agua. Parece demasiado insignificante. Sin embargo, es con la suma de las gotas de agua que se forman los océanos. Así pasa con los gestos de noble intención, que se multiplican en nuestro mundo, cada día, cada hora, cada minuto... Como en este caso que vamos a relatar.

Hay una enfermera que vive en el barrio Vicente López y Planes, de Villa Celina, en el cordón del Gran Buenos Aires. Se llama Clorinda Núñez. Veámosla. Es un día domingo, y se encamina hacia el Hospital Churruca, en donde desempeña su trabajo de enfermera. La mañana cae tibiamente sobre el suburbio. De pronto, Clorinda Núñez queda paralizada. Como una puñalada, un dolor agudo le corre por una pierna. Quiere moverse y no puede. El menor movimiento le hace exhalar un grito de dolor. La angustia se le refleja en el rostro. A lo lejos asoma su silueta el colectivo 208 a cargo del conductor Horacio Guetti. Ella debería tomarlo, pero ni siquiera podrá hacer una señal, porque está flagelada por un dolor mayor, que ya se le hace irresistible. El chofer del colectivo advierte que la enfermera Clorinda Núñez está sufriendo algún inconveniente muy penoso y detiene la marcha. Enterado de lo que ocurre, la alza en brazos y la asciende al colectivo. Entonces fija un destino: el hospital. Y hasta allí la lleva. Informa sobre lo ocurrido, y bajan a la enfermera Clorinda Núñez en una camilla, para ser sometida a un enérgico tratamiento. El colectivo, al volante Horacio Guetti, vuelve a la ruta y sigue su itinerario hasta perderse en los vericuetos de la ciudad.

•

La enfermera ha reanudado sus labores en el hospital, y guarda emocionada gratitud a este hombre anónimo de la ciudad, que practica la solidaridad social. La enfermera, en cuyas manos muchas veces está la salud de los enfermos, se prodiga, ahora más que nunca, en su viejo empeño de mitigar el dolor ajeno. Fueron buenos con ella, y ella tiene, ahora, sobrados motivos para ser más buena con los que sufren, y que están a su cuidado. Porque amor con amor se paga. ¿NO LE PARECE?



## BUEN DIA

◆ POR COSTUMBRE

Recuerdo que preparaba mis maletas para salir de viaje. En eso estaba cuando, de pronto, suena el timbre de la puerta de calle. Salgo a atender. Era mi amigo Batilana, que al ver los preparativos quedó sorprendido.

—¿Adónde vas? —me preguntó.

—No lo he decidido aún. Posiblemente iré a Buenos Aires, luego a Montevideo, Asunción, Río de Janeiro, no sé exactamente.

Batilana hizo una pausa.

—No sé si sabrás que estás en Buenos Aires...

—Lo sé, pero es que en estos momentos no me veo en Buenos Aires. De hecho no veo ni siquiera la puerta de entrada de mi departamento. Entre mi vista y el mundo que me rodea hay un velo que me impide ver con claridad. Debe ser el velo de la costumbre. Por eso quiero destruirlo, y el único modo de hacerlo es viajando, saliendo de aquí. Lo que se consigue viajando no es tanto conocer cosas extrañas, como sentirse forastero en su propia tierra al regresar. Por eso me voy.

◆ SE DIJO...

de la MUJER: "¡Oh, la mujer! ¡Mucho debemos perdonarle, por que ama mucho y a muchos! Su odio no es odio, es en realidad, amor vuelto al revés".

del HOMBRE: "Es un dios caído que recuerda los cielos".

del AMOR: "El amor es un producto del hábito".

entonces la MUJER le dijo al HOMBRE, que reclamaba su AMOR:

—Está bien, me casaré contigo... pero después no me vengas con quejas...

◆ ACTUALIDAD

Con motivo de celebrarse la Semana de los Dadores de Sangre, el conde Drácula les ha hecho llegar un efusivo telegrama de felicitación.

◆ GAUCHO

Así lo describió Elbio Bernárdez Jacques:

"Hijo de naide. Nació detrás de una mata de pasto. ¡Por eso su niñez tuvo más espinas que un cardo! Orejano, no sabe qué marca le pertenece. Como linyera anda de puesto en puesto, llevando a cuestas el fardo de su desgracia...".

## Mentira Criolla

"SALON PARA FAMILIAS"

◆ LAWRENCE STERNE

Nada constituye una diversión tan perfecta, como el cambio total de ideas.

◆ ¿SERA CIERTO?

¿Que hubo una vez un sabio que se quemó las pestañas tratando de descubrir la manera de hacer fuego?

◆ DUDA CRUEL

¿Cómo hará el pulpo para conceder las ocho manos de su hija?

◆ LEY DE ALQUILERES

PROPIETARIO. — Sí, comprendo lo que usted me dice, la casa está un poco vieja...

INQUILINO. — ¿Que si está vieja? Mire esos pisos mire esos zócalos, y esas goteras en el techo del comedor. Con decirle que los otros días, que apenas llovió un poco, tuve que tomarme el plato de sopa tres veces...

◆ LA COPLA ENIGMATICA

*Soy animal que viajo*
*de mañana en cuatro pies,*
*a mediodía con dos*
*y por la tarde con tres.*

*(El hombre)*


crónica
FIRME JUNTO AL PUEBLO
EDICION DE LA MAÑANA
Año II - Bs. Aires, Viernes 6 de Noviembre de 1964 - Nº 457


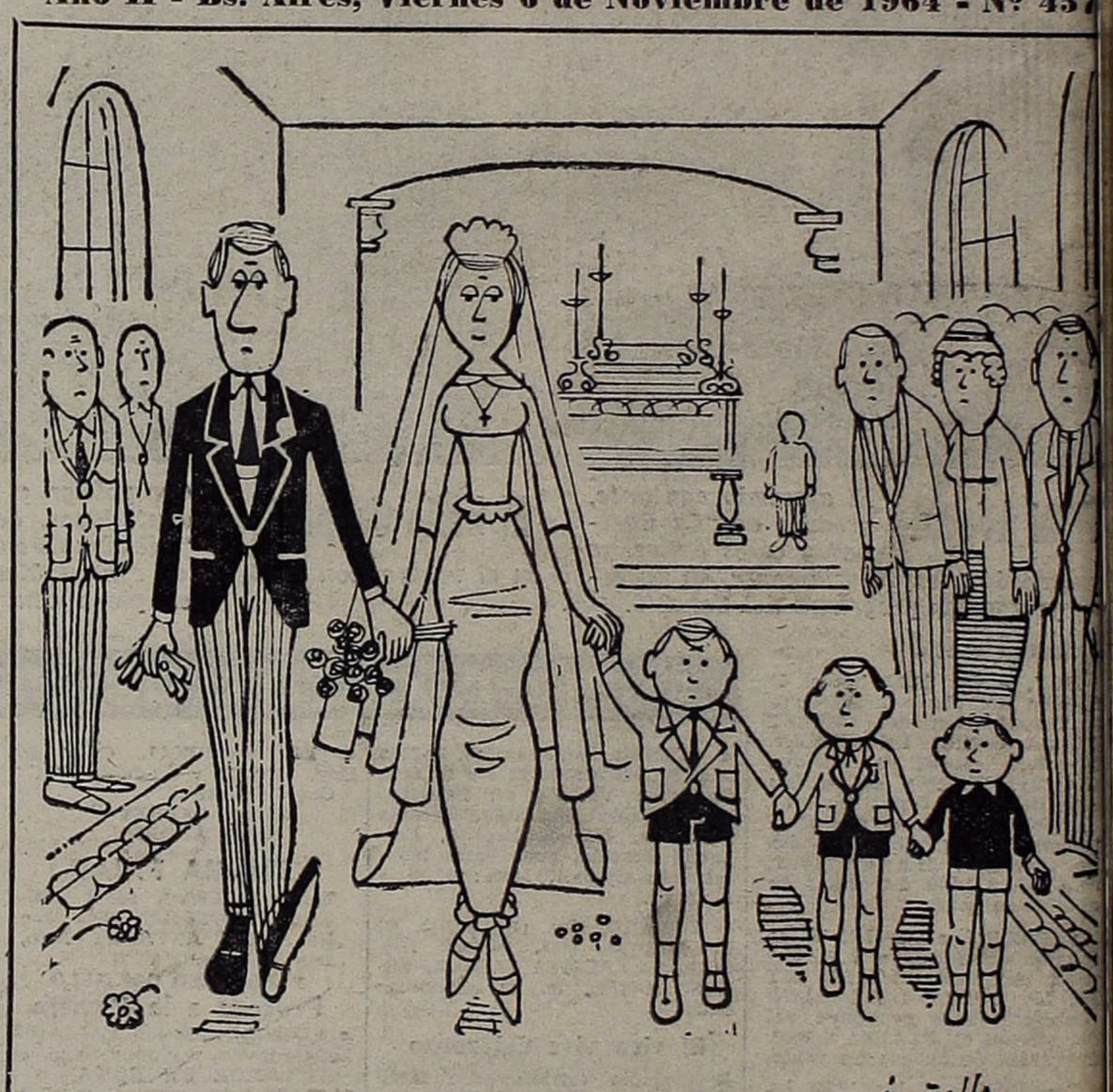

Boda

## HOY LOS ASTROS MANDAN

**ARIES** (del 21 de marzo al 20 de abril)
No descuide sus tareas diarias, surgirán inconvenientes que usted puede evitar. En el amor, se concretan planes. No juegue.

**TAURO** (del 21 de abril al 22 de mayo)
Se aclara situación con socio o amigo que lo preocupaba, pero sea prudente, pues será muy observado. En amor, alegrías.

**GEMINIS** (del 23 de mayo al 20 de junio)
Llega dinero por antiguo asunto de trabajo, ponga al día sus cuentas y no se confíe. En el amor, inesperado encuentro.

**CANCER** (del 21 de junio al 23 de julio)
Se producen cambios en su medio habitual de trabajo, las circunstancias lo benefician. En amor, buenas nuevas. Cuide la salud.

**LEO** (del 23 de julio al 23 de agosto)
De su actitud depende la solución de problema de trabajo. En él amor, nace nueva ilusión. Comprensión y simpatía de amigos.

**VIRGO** (del 23 de agosto al 22 de setiembre)
Cuidado en asuntos de dinero, no es el momento indicado para intentar cambios. En amor, se confirman buenas suposiciones.

**LIBRA** (del 23 de setiembre al 22 de octubre)
Ligeros problemas de trabajo por asuntos de terceros, obre según sus puntos de vista. En amor, alegría y comprensión

**ESCORPIO** (del 23 de octubre al 21 de noviembre)
Preste su ayuda para la solución de problemas de compañeros o socios, su éxito puede ser suyo. En amor, carta o regalo agradable.

**SAGITARIO** (del 22 de noviembre al 21 de diciembre)
Buena predisposición para su trabajo habitual, se adelantan tareas. En amor, ligera desilusión. No invierta dinero en juego.

**CAPRICORNIO** (del 23 de diciembre al 20 de enero)
Se retrasa dinero esperado, no tome una decisión apresurada ni contraiga deudas. En amor, reconciliación esperada. Momento feliz.

**ACUARIO** (del 21 de enero al 20 de febrero)
Se alejan inconvenientes por asuntos de trabajo, sus esfuerzos comienzan a dar buenos frutos. En amor, todo tiene que mejorar.

**PISCIS** (del 21 de febrero al 20 de marzo)
Prudencia en asuntos de dinero, cobran antiguas deudas, pero surgen gastos no esperados. En amor, grato encuentro. Día feliz.